Szentesi Élet

XLIV. évfolyam 47. szám 2012. november 23. Városi hetilap Ára: 145 Ft (előfizetve 120 Ft)

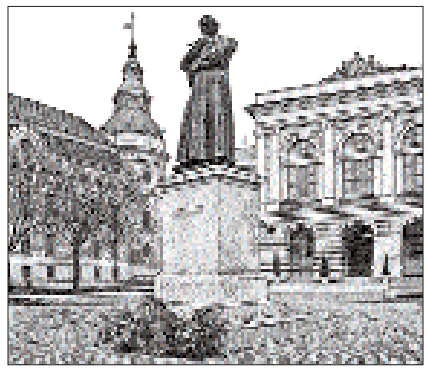

Felállványozzák a bíróság épületét

Jövő héten a bíróság épületének tető- és homlokzatfelújítása, a hónap végéig pedig a Kurca-híd szélesítése is megkezdődik. Előbbinél a Bodrogi Bau Kft., utóbbinál a szarvasi Integrál Zrt. lesz a kivitelező. Az átkelőhelyet két hónapra teljesen lezárják a forgalom elől.

A városközpont rekonstrukciós programnak eddig csak a kisebb, kevésbé látványos elemei – diákpince felújítása, kerékpártároló építése – valósultak meg, jövő héttől azonban a nagyobb munkák kivitelezése is megkezdődik. Elsőként a városi bíróság Erzsébet téri épülete kerül sorra, ahol a tető és a homlokzatmegújítás lesz a megbízást elnyerő Bodrogi Bau Kft. feladata. Mint megtudtuk, a vásárhelyi cég nettó 72,4 millió forintos ajánlatával végzett az élen a közbeszerzésen, a szerződést november 7-én már megkötötték a felek. A társaság építésvezetője, *Kispataki Zoltán* érdeklődésünkre elmondta, jövő héten a pinceszinten látnak munkához, november végéig pedig teljesen felállványozzák az 1911-ben emelt épületet. 270 nap áll a szakemberek rendelkezésére: a befejezés határideje 2013 augusztusa.

(folytatás a 3. oldalon)

HUNOR COOP

A JÓ SZOMSZÉD

Az állam ráérhet, a nevelőszülők nem

A nyilvánosság segítségét kérte egy szentesi nevelőszülő, aki hiába várta, hogy időben megkapja a négy állami gondozott gyermeke után járó juttatást. Végül 11 napos késéssel átutalták az összeget. A kormányhivatal szerint az átmeneti pénzügyi zavar oka az volt, hogy intézményük a mai napig nem kapott pénzügyi támogatást.

Kétségbeesésében fordult lapunkhoz múlt héten egy szentesi család, ahol négy állami gondozott gyermeket nevelnek. Azt írták levelükben, már csak a nyilvánosság erejében bízhatnak, mert az intézménynél – amin keresztül eddig megkapták járandóságukat – azt mondták nekik, nem tudnak fizetni. – Minden hónap tizedikéig szokták átutalni számunkra a gondozott gyermekek után járó ellátmányt és a nevelőszülői díjat, ezúttal azonban arról tájékoztattak a térségi nevelőszülői hálózatot felügyelő és működtető Rigó Alajos Óvoda, Általános Iskola, Szakiskola, Diákotthon és Gyermekotthonban, hogy egy ideig ne számítsunk pénzre. A mi esetünkben 240 ezer forintról van szó, de tudomásunk szerint Szentesen és környékén még további 16 olyan család került szorongatott helyzetbe, ahol állami gondozott gyereket nevelnek. Ebből az ellátmányból fedezzük a gyerekek havi élelmezését, ruháztatását, iskolához szükséges kiadásokat és zsebpénzt – mondta lapunknak *Vas Istvánné.*

Vas Istvánné nevelt gyermekeivel. A kis Lotti végleges elhelyezéséről még nem döntöttek, képmása szerepeltetéséhez a hivatalos gyám engedélye szükséges.

A korábban banki ügyintézőként dolgozó nő 24 éve nem hivatásos nevelőszülő, két saját gyermeke már kirepült a családi fészekből. Jó ideje nem tud munkát vállalni, mert a gyermekekről való gondoskodás teljesen kitölti az idejét, közülük hárman ugyanis egészségügyi problémákkal küzdenek.

(folytatás a 3. oldalon)

Teljes apátia a kórházban

A négy aspiráns közül egy sem felelt meg a minisztérium elvárásainak, ezért eredménytelenné nyilvánították a szentesi kórház főigazgatói tisztségére kiírt pályázatot. Miközben az egészségügyi intézményben az apátia lett úrrá, megtudtuk: lapunk megjelenése napján a makói, a vásárhelyi és a szentesi kórház összevonása ügyében maga *Balog Zoltán* miniszter fog sajtótájékoztatót tartani a helyi Fidesz-irodában.

Másodszor sem tudtak dönteni arról az Emberi Erőforrások Minisztériumában, hogy ki legyen a szentesi kórház főigazgatója. Lapunk korábbi értesüléseinek megfelelően múlt pénteken közleményben tudatta a szaktárca, hogy eredménytelennek nyilvánították a Csongrád megyei Dr. Bugyi István Kórház intézményvezetői tisztségére kiírt pályázatot, ezért 30 napon belül új felhívást tesznek közzé. Ez azt jelenti, hogy 2013 tavaszáig biztosan nem lesz felelős vezetője a 728 főt foglalkoztató ellátóhelynek.

Lassan tíz éve tart a szentesi főigazgatók csereberéje, s ezzel együtt az intézmény vesszőfutása: 2003 elején mondott le posztjáról *Kovács Ágnes*, akit megbízott vezetőként *Kispál Mihály* követett a székben. Utána *Borzi Márta*, majd *Fenyves Ernő* következett, 2007-től pedig *Várkonyi Katalin* vette át a kórház irányítását, azonban 2009-től szülési szabadságra ment, s emiatt ideiglenesen *Baráth Lajos* került az intézmény élére. Tavaly szeptembertől tért vissza Várkonyi Katalin, aki tavasz óta csupán megbízott főigazgatóként irányíthatja a kórházat. A legutóbbi álláspályázatra rajta kívül *Gyenes Ágota, Baráth Lajos* és *Buchholcz Gyula*, a bajai kórház főgyógyszerésze jelentkezett.

(folytatás a 3. oldalon)

Update a pacalhoz

Százak várták szentesi reformélelmiszer-üzletük megnyitójára az ország legismertebb fitneszedző házaspárját. *Rubint Réka* végül *Schobert Norbi* nélkül érkezett, de hosszú, lelkesítő beszéde után nem hízlaló Gundel-tortával is kínálta rajongóit. Réka kézről-kézre járt az érdeklődők gyűrűjében, majd lapunknak arról is beszélt, miért nem hízlal a zsír, sportolhat-e már szívműtéte után a férje, s hogy egy városunkból származó lány a legjobb barátnője.

Cikkünk a 7. oldalon

Díjemelés nem, de zacskós víz még lehet

Egy év alatt 60 százalékkal, 17,5-ről 28 millió forintra nőtt a fogyasztók 90 napon túli vízdíjtartozása. A csökkenő fizetési hajlandóság hordozza a legnagyobb kockázatot a Szentes-Víz Kft. számára – olvasható a társaság 2013-as üzleti tervében, amiről lapunk megjelenése napján tárgyal a képviselő-testület. Az állami közműadó miatt éves bevételének 5 százalékáról kell lemondania a cégnek.

Jelentős változást hozott a Szentes-Víz Kft. életében, hogy 2012. július 1-től két település lépett be a tulajdonosi körbe: Mártély és Derekegyház. E naptól Mártély önkormányzata a társasággal kötött működtetői szerződést. A szinte csapadék nélküli nyár és a talajvízszint lesüllyedése azt eredményezte, hogy a vezetékek folyamatosan mozgásban vannak, feszülnek, törnek. Jelentősen megszaporodott a csőtörések száma, emiatt a hálózat felújítására kevesebb kapacitás maradt. A vezetékrekonstrukció részeként a gerincvezetékekből évente 2-3 kilométer hosszúságút új vezetékre cseréltek, a csomópontok felújításával együtt.

(folytatás a 4. oldalon)

Mit szól hozzá Mészáros Zoltán?

Kéthetente jelentkező Mit szól hozzá rovatunkban köz-, és elismert szentesiek véleményét kérjük ki olyan ügyekről és történésekről, amikről lapunkban is beszámoltunk. Ezúttal *Mészáros Zoltánt (képünkön)*, a Tisza Volán Zrt. Szentes területi igazgatóját kérdeztük.

– November 5. óta nem fürödhetnek 14 éven aluliak a gyógyfürdőben. A tisztiorvosi szolgálat tiltása csak azokra a gyerekekre nem vonatkozik, akik orvosi rendelvénnyel rendelkeznek.

– Én több mint bosszantónak nevezném ezt az ügyet! Nem csak azért, mert pont az óvodások úszásoktatása miatt a város ráköltötte a sátor felére a pénzét, hanem azért is, mert a kisgyermekek számára kellemes hőmérsékletű vízben szinte csak itt volt lehetőség az első karcsapások megtanulására. Fontosnak tartom a probléma megoldását, mert így csak későbbi életkorban kezdődhet a gyerekek vízhez szoktatása. Természetesen az is kérdésként merül fel bennem, hogyan lehet az, hogy a már 16 éve élő jogszabály csak most került érvényesítésre. Eddig hogyan kerülhette el a fürdő vezetésének és az ellenőrző hatóságok figyelmét. Sajnos ez az intézkedés a pihenni, kikapcsolódni vágyó kisgyermekes családokat is kizárja a fürdőből. Hozzátesszem, hogy én illetve a gyermekeim is gyógyvízben tanultunk meg úszni.

– Tovább csökkenhet a Szentesen működő taxik száma az új taxirendelet-tervezet miatt: néhány éve még 16, jelenleg tíz bérautó fuvaroz utasokat a városban.

– A konkrét tervezetet nem ismerem, csak a médián keresztül kaptam információt a változásokról. Véleményem szerint – mint anno a személyszállítási törvénytervezethez hasonlóan – azért adták közre a rendelet-tervezetet, hogy társadalmi egyeztetéseken keresztül olyan rendelet szülessen, amelyben szigorúbb, de életszerű szabályok közé szorítsák a tevékenység végzését. Valószínű, hogy a változásokat az utasok is megérzik majd a viteldíjakban.

– Öt éve indult szerencsét próbálni Angliába Paksai Jusztina és barátja, ma már jegyese, Molnár Endre.

– Tény, hogy a mai magyarországi munkalehetőségek, illetve az ezekhez kapcsolódó munkabérek miatt egyre több fiatal gondolkodik a külföldi munkalehetőségen. Ez azt jelenti, hogy akarnak dolgozni, de sajnos itthon nem találják meg a lehetőségeiket. Bátrak voltak, mert a bizonytalanért elhagyták a biztos otthonukat, felvállalták, hogy idegenként dolgoznak egy számukra idegen országban, és szerencséjük volt! Csak remélni tudjuk, hogy a külföldön dolgozó honfitársaink egy idő után hazajönnek, és itthon kamatoztatják a megszerzett tapasztalatot és tudást!

– A városban több szálláson és szórakozóhelyen is csatlakozhatunk okostelefonnal internetes hálózathoz. Heteken belül a közterületeken – a Kossuth téren és a sportcsarnoknál – is ingyen elérhetővé válik a világháló.

– A különböző mobileszközök gyors elterjedése folytán a mindennapi életünk már olyan szorosan kapcsolódik a világhálóhoz, hogy szinte alapvető szükségletet elégít ki egy ilyen szolgáltatás beindítása. Jó dolognak tartom, viszont elengedhetetlen, hogy a felhasználó tisztában legyen a vezeték nélküli kapcsolódás veszélyeivel! Véleményem szerint már gyermekkorban – a számítógépes világ megismerésének kezdeti lépéseitől – el kell kezdeni az oktatást a világháló veszélyeire is.

– Miközben a Hungerit csoporthoz tartozó MA-KA Kft. felavathatta a 2 milliárd forintból épült takarmánykeverő üzemét, a 38 méter magas torony szomszédságában szétbontják a téglagyárat.

– Az első dolog, ami eszembe jutott a beruházás kapcsán az, hogy Szentesen van működő takarmánykeverő, miért kell még egyet építeni? Természetesen nem lehet ennyire leegyszerűsíteni ezt a kérdést, nem ismerem a döntés előkészítését, minden bizonnyal egy új technológiai folyamattal működő üzem épült fel uniós és kormányzati támogatással, ami örvendetes. Sok-sok termelőüzemre lenne még szükség hazánkban!

Mivel a gazdasági válság hatására szinte teljesen leálltak a beruházások és építkezések, ezért nem csoda, hogy a téglagyárnak sem volt megrendelése. Nem egyedi eset, több ilyen jellegű gyár bezárta kapuit az elmúlt években. Azt nem tudom, hogy miért kell szétbontani az üzemet, minden bizonnyal a döntéshozók ebben az esetben megfelelő döntést hoztak.

Olvasónk írja

100 éves lesz a Kinizsi!

Modern életünkben nagy szerepet játszó sportok minden változatban megfordulnak Szentesen. Olyan lelkes sportolókkal rendelkeznek, akik Magyarországot képviselve nemzetközi versenyeken vívják harcaikat a legjobb eredményekért. Legnépszerűbb természetesen a labdarúgósport, amely már 1913-ban olyan magas nívóra emelkedett, hogy csapata Szeged kivételével az összes környékbeli települést legyőzte.

Az SzTE (Szentesi Torna Egylet) 1913-ban vette fel a címét, miután a Kereskedő Ifjak Sport Egyesülete fuzionált a város egyéb sportérdekeltségével. Ez az első sportegyesület, amely legfőképpen a labdarúgás minőségi szintre emelése céljából alakult és milyen eszközökkel rendelkezett annak a dokumentálására, álljon itt néhány adat az egykori feljegyzésekből. Orosházát 5-0-ra, Vásárhelyt 7-1-re, Csongrádot 3-0-ra, Kecskemétet 7-1-re verte. Csupán az akkori bajnokcsapattól a Szegedi SzTK-tól kapott ki. Ennek az intenzív működésnek és dicsőséges szereplésnek az lett az eredménye, hogy a képviselő-testület átengedte sportcélokra az Erzsébet-ligetet és így lehetővé vált, hogy ott felépüljön az Alföld déli részén az egyik legszebb sportpálya és nagy befogadó képességű fedett lelátó.

Mindezek az eredmények pedig sok másokon kívül: *Kádár Árpád, Csallány Gábor, Bottyánszky János, Nittinger Géza (Náda Buksi édesapja), Szántai László, Ibolya János* és *Szatmáry János* nevéhez fűződnek. Ők azok, akiknek sportszeretete és lelkes odaadása állóképes játékosokat és hálás közönséget nevelt.

A korabeli dokumentumok megidézése után fel szeretném hívni a sportbarátokat, hogy az elmúlt évtizedek felidézéséről már most kellene elkezdeni a szervezőmunkát, hogy méltó legyen az elődökről történt megemlékezés. Az évfordulóhoz megfelelő programok összeállítása, fényképek és dokumentumok kiállítása az ünnepi sportműsor, stb. Minél színvonalasabb és maradandóbb emléket őrizzen az utókor számára. Szervezőbizottság hajrá!

Munkára fel, minden Kinizsi aktivistát be kell vonni a munkába és feladattal ellátni, hogy boldog és emlékezetes 100. évfordulóról beszéljen minden szentesi és környékbeli sportszerető.

Ezeket a sorokat csak azért voltam bátor megírni, mert családom több tagja is a futballpályán töltötte és tölti a délutánjait, többek között unokáim *Szél Bence* és *Bagi Zoltán* a Kinizsi színeiben fociznak.

Tisztelettel egy sportszerető nagyapa: **Bagi Imre**

Utcáink, tereink névadói (99.)

Németh László utca

A város keleti részén található, a Vásárhelyi út, az Ipartelepi út és a Mágocsi út szögletében. A Vásárhelyi utat és az Ipartelepi utat köti össze. Ezen a részen 1910–12 között mértek ki először háztelkeket; a földtulajdonosok után Vincze Péter-telep és Fekete Nagy Istvánné-telep néven emlegették a területet. Az 1960-as évek végétől ismét történtek házhelyosztások, amelynek következtében új utcák alakultak ki. Ezek közül az egyiket 1971-ben Németh Lászlóról, a kiváló íróról, nevezték el, aki Nagybányán született 1901. ápr. 18-án. Felsőfokú tanulmányait a budapesti tudományegyetem magyar-francia szakán kezdte, de 1920-ban átiratkozott az orvosi karra, ahol orvosi diplomát, majd fogorvosi szakképesítést szerzett (1925). Magánrendelőt nyitott, emellett 1926–44 között iskolaorvosként működött. Hivatásán kívül a

Napkelet munkatársa (1927–31), a Magyar Rádió Irodalmi Osztályának vezetője (1934–35), a Válasz szerkesztője (1934), utóbb a Kelet (1939–42) és a Magyar Csillag (1941–44) munkatársa. 1945–1950 között óraadó tanár a hódmezővásárhelyi Bethlen Gábor Gimnáziumban. Első novellája a Nyugatban jelent meg 1925-ben. Babits Mihály barátságába fogadta, s rendszeresen közölte írásait. Első regényét, az Emberi színjátékot, 1928-ban a Napkelet folytatásokban közölte. Ismertebb művei: a Gyász (1936), Bűn (1937), Széchenyi (1942), Iszony (1947), Égető Eszter (1956), Irgalom (1972). Munkásságának elismerése: Baumgarten-díj (1930), József Attila-díj (1951), Kossuth-díj (1957), Herder-díj (1965), Batsányi-díj (1968). Budapesten hunyt el 1975. márc. 3-án. 1940. ápr. 14-én Móricz Zsigmonddal együtt felolvasást tartottak Szentesen az Iparos Nőegylet jótékonysági rendezvényén. Égető Eszter c. regénye részben Csomorkányon (Hódmezővásárhely), részben Szentesen (Szeghát) játszódik. A regény egyik hőse Bozsó Mátyás nagy tudású, különc tanár, akit barátjáról, dr. Mátyás Sándorról, a szentesi gimnázium tanáráról mintázott.

Labádi Lajos

180 éve született ifj. Zsoldos Ferenc (III.)

Katonaszökevényként lefogták

A szolnok–debreceni vasúttársaság tartósan biztosított munkát, jó kereseti lehetőséggel. Zsoldos Ferenc kezdetben csapatban dolgozott, 1854 augusztusában azonban társult Fovirs András debreceni áccsal, s önálló vállalkozásba fogtak. A társaságtól sikerült megszerezniük a vasútépítkezés ácsmunkáit, ettől kezdve az ő irányításuk alatt épültek a vasútvonal őrbódéi, vasúti színei, klozetjai, kútjai stb. A sikeresnek indult vállalkozás 1855 tavaszán árvíz miatt elakadt. A hömpölygő víz a vasúthoz kimunkált fákat elsodorta, az elkészült létesítményeket megrongálta. Csak tetézte a bajt, hogy ifj. Zsoldos lába súlyosan megsérült, emiatt a karcagi kórházba került. Felgyógyulásáig a megtakarított pénze elfogyott, az elvégzett munkákért pedig a fővállalkozó nem fizetett. Erre az időszakra visszagondolva a következőket vetette papírra:

„…Történt, hogy egy este elfogyott a kenyerem, búsan vártam a kétes jövőt, hogy holnap mit eszek, mert ösmeretségem nem volt, a ruházatom sem mutatott valami hitelt érdemlő emberre, mivel az ünneplő ruhámat Debrecenben hagytam. Említém előbb, hogy a csizmámat saját magam hasítottam ki, hogy a lábamon ejtett sebeket ne törje, a felöltőm és a nadrágom is felénél jobban el volt viselve. Szóval ruházatom kevés bizalmat ébresztett, szánalmasan néztem ki. No de azt szokták mondani, ahol legnagyobb a veszély, ott legközelebb a segítség. Ezen jó reményben feküdtem le és keltem fel. Ballagtam 8 óra táján a vendéglőbe, megtudandó, hogy a várva várt vállalkozó úr megérkezette? Milyen nagy lett örömem, mikor hallottam, hogy már reggeliznek, de mikor hallottam, hogy azonnal továbbutaznak, a szobába mentem – nem igen szép ajánlólevelet mutató öltözetemben. Az igazgató úr azt kérdezte: – Hát így van? Erre nem mondhattam mást, hogy: – Még úgyabban, mert az este a kenyeremet elköltöttem, ma még nem ettem. Se pénzem, sem emberségem. Olyan sorban vagyok Önök miatt, amit nem érdemeltem. – Na jó! – felelt az igazgató úr. – Adjon neki száz forintot Eizenberger, legyen legalább kenyérre valója. A százast véve, azonnal a közeli boltba vivém. Ott meg kicsi híján elfogatott a kereskedő, hogy hol vettem azt a nagy pénzt. Csak mikor beigazoltam, hogy vasúti munkás vagyok, és most adta a vállalkozó, váltotta fel, és akart kezet szorítani. De én azon szavakkal utasítottam vissza az ajánlott jobbot, hogy máskor ne a ruhát, hanem az embert nézze!...”

Az elkövetkező időben sok munka akadt, jó keresettel. A vasúti munkák mellett jelentős nyereséget hozott Zsoldosnak 12 hajó elkészítése, melyeket a vasúttársaság rendelt tőle. Mivel időközben letelt a hatóságilag engedélyezett 3 éves vándorlási idő, ifj. Zsoldos Ferenc 1856 tavaszán hazautazott Szentesre, azzal a szándékkal, hogy vándorlási engedélyét a vasútnál folyamatban lévő munkáinak befejezéséig meghosszabbíttassa. Stammer Sándor szentesi főszolgabíró ehhez nem járult hozzá, csupán azt engedélyezte, hogy június 1-ig bezárólag a legsürgősebb ügyeit elintézze. S bár időben visszaért Szentesre, ennek ellenére Stammer főszolgabíró mint katonaszökevényt őrizetbe vetette, és a városi cselédházba záratta. Két nap múlva Szegedre kísértette, ahol jelentkeznie kellett Bonyhády István császári királyi megyefőnöknél. A durvaságáról ismert megyefőnöknél töltött kihallgatást utóbb így örökítette meg visszaemlékezésében:

„…A fedezetet képező Doszlop bácsi átadta őnagyságának az aktákat, ami egész egy hónaljjal volt, és én vártam a történendőket. Nem soká kellett várni, egyszer mennydörög őnagysága, s kérdi: – Hol van az a gazember?! De senki sem felelt. Később nevem hangoztatja: – Hol van Zsoldos?! Akkor jelentkeztem, hogy itt vagyok. Őnagysága meg tombolt, hogy miért nem szóltam első szavára! Én azt mondtam, hogy az előbb mondott nevet nem ösmerem, és nem is akarom ösmerni, mert engem nem gazembernek neveznek! Akkor juházott őnagysága, s kérdezte, hogy mertem a katonai kötelezettséget három évig elkerülni? Kértem, hogy nézze meg a vándorlási engedélyem, és nézze meg, hogy a mondott idő alatt mennyit utaztam. Meggyőződhet, hogy nem a saját hibám miatt nem jelentkeztem, csak az engedélyhez ragaszkodtam. Akkor szidta Basa József korábbi főszolgabírót. Ha már nem halt volna meg, őt is be akarta soroztatni. Nekem megígérte, nem igen nyájas hangon, hogy besoroztat!…" Erre mégsem került sor, ugyanis a sorozó orvosok a fiatal ácslegényt katonai szolgálatra alkalmatlannak találták, és felmentették.

(Folytatjuk)

Labádi Lajos

Felállványozzák a bíróság épületét

(folytatás az 1. oldalról)

Az elmúlt héten a Kurca-híd bővítése és az evangélikus templom körüli kert átépítése ügyében is döntött az önkormányzat közbeszerzési bizottsága. Ha a felhívásra jelentkezők a határozatot követő 10 napon belül nem kérnek jogorvoslatot, a város megkötheti a kivitelezési szerződéseket a kiválasztottakkal. A Kurca-híd szélesítésére a szarvasi Integrál Zrt. adta a legjobb ajánlatot: nettó 71,5 millió forintért vállalták, hogy határidőre kibővítik az útpályát, felújítják a téglaboltozatot, megerősítik a pilléreket, a vasbeton mellvéd helyére pedig egy kovácsoltvas korlát kerül, így a hídon átkelők akadály nélkül ráláthatnak majd a Kurcára. *Bődi János*, a társaság elnök-vezérigazgatója lapunknak úgy nyilatkozott, amint aláírják a várossal a megállapodást, azonnal megkezdenék a munkát, amelynek elvégzéséhez 8 hónap áll rendelkezésükre. Lehet, hogy több ütemben, de összesen két hónapig teljesen le lesz zárva a forgalom elől a 128 éves átkelőhely.

Az evangélikus templom körüli terület átalakítását a Városellátó végezheti el, ők mintegy 7 millió forintért vállalták a feladatot. Tőlük azt az információt kaptuk, hogy még idén eltávolítanák a kivágásra ítélt növényeket, 2013 első negyedévében pedig már az építkezés következne. A fehérház földszinti üzletportáljainak és a Tokácsli galéria felújítására kiírt közbeszerzési felhívásokat november 9-én tették közzé. **B.D.**

Vásárolható a berki komposzt

A Városellátó Intézmény ebben a hónapban megkezdi a Szentes-berki zöldhulladék komposztálóban előállított „berki komposzt” forgalmazását. A lakosságtól, mezőgazdasági termelőktől, kertészektől és a városi közterületek karbantartásából származó kizárólag növényi eredetű hulladék feldolgozása során képződött komposzt nem tartalmaz semmilyen hozzáadott mesterséges anyagot, javítja a talajszerkezetet, a talaj vízháztartását, tápanyagszolgáltató képességet.

A komposzt felhasználható zöldség- és dísznövénytermesztésben 2 kg/m2, szántóföldi növénytermesztésben 24 t/ha mennyiségben.

A komposzt megvásárolható a Szentes-berki hulladékkezelő telepen, munkanapokon hétfőtől-péntekig 7–14 óra között. Megrendelés leadható *Dancsó Tamás* telepvezetőnek (30/6352-995).

A komposzt ára, egyéni szállításkor 2000 Ft/m3, a városellátó által 2500 Ft/m3, a legkisebb vásárolható mennyiség egy köbméter.

Teljes apátia a kórházban

(folytatás az 1. oldalról)

– Fásultság van mindenkin. A dolgozók kénytelen-kelletlen megvonják a vállukat, ha szóba kerül az eredménytelen főigazgatói pályázat. Teljes az apátia a kórházban – fogalmazott az intézmény egyik, neve elhallgatását kérő orvosa lapunknak. Szerinte nehéz úgy életet lehelni az intézménybe, ha a napi döntések elmaradnak, és csak úgyahogy mennek dolgok, ellenőrzések és számonkérések nélkül. Ha nehézségek adódnak, azokra reagálni kellene, mert kockázatos elodázni a döntéseket – vélekedett.

Természetesen kíváncsiak voltunk az érintettek véleményére is. *Várkonyi Katalint* többszöri próbálkozásunk ellenére sem sikerült elérni – úgy tudjuk, a hét elején szabadságra ment. *Gyenes Ágota* orvosigazgató csak annyit mondott lapunknak, ő is kíváncsi, mi miatt született ilyen döntés, ezért várja a pályázatkiíró hivatalos tájékoztatását, mert még semmilyen levelet nem kapott, amivel megindokolták volna, miért lett eredménytelen a pályázat. Felvetésünkre elismerte, vannak konfliktusos helyzetek a kórházban, amelyek rendezése eddig váratott magára.

Megkerestük a kórházat fenntartó Gyógyszerészeti és Egészségügyi Minőség- és Szervezetfejlesztési Intézetet (GYEMSZI), hogy rákérdezzünk, pontosan miért lett eredménytelen a főigazgatói pályázat, és összefüggésbe hozható-e a döntés azzal az értesülésünkkel, hogy a makói és a vásárhelyi kórházat igazgatási szinten összevonnák a szentesivel. A GYEMSZI részéről *Kántor Katalin* szóvivő azt válaszolta, a pályázat eredménytelenségének okairól nem kapott lapzártánkig tájékoztatást feletteseitől, de pénteken az Emberi Erőforrások Minisztériumának képviseletében valaki az integrációról is nyilatkozik Szentesen. Szerdán érkezett meg a meghívó szerkesztőségünkbe: lapunk megjelenése napján *Balog Zoltán* miniszter és *Farkas Sándor* országgyűlési képviselő közös sajtótájékoztatót tart a helyi Fidesz-irodában.

Bíró Dániel

Gyenes Ágota és Várkonyi Katalin sem kapott hivatalos tájékoztatást.

Állami felelőtlenség

– Az állami felelőtlenség állatorvosi lova, ami a kórház körül zajlik – fogalmazott az üggyel kapcsolatban Szirbik Imre polgármester. – Az intézmény a kárvallottja annak a politikai belharcnak, amit a kormánypártok űznek egymással hosszú hónapok óta. Mivel mindezért a kormányzat a felelős, a kétharmadra hivatkozóktól joggal várja el a közvélemény, hogy álljanak ki a térségben élők elé, számoljanak el mulasztásaikkal és mondják ki az igazat. Álljanak ki, ha a kórház elsorvasztása a céljuk. Eddig csak ígéretek hangzottak el a traumatológia, a kórházrekonstrukció ügyében, és egyik sem teljesült – tette hozzá a város első embere.

Törvénymódosításra készülnek

Fotó: Vidovics

A héten jogerőre emelkedett a tisztiorvosi szolgálat gyógyfürdőre vonatkozó tiltó határozata, miszerint kizárólag olyan 14 év alatti gyermekek vehetik igénybe a Dr. Bugyi István Kórház Gyógyfürdő és Nappali Kórház fürdőszolgáltatását, akiknek orvosi rendelvényük van arra vonatkozóan. Ettől fogva az ÁNTSZ-nek intézkedési kötelezettsége van, vagyis bírságolhat, ha az intézmény nem tartja be az előírásokat. Mint arról beszámoltunk, egy 1996-os kormányrendeletnek szerzett nemrégiben érvényt a hatóság.

Információnk szerint a tisztiorvosi hivatal gyógyfürdőre vonatkozó régi határozataiban pontatlan, illetve hibás adatok is szerepelnek, ezért egyes döntések felülvizsgálatra szorulnak. Azt is megtudtuk, hogy kivételes esetben adhat a hatóság vízforgató-berendezés alóli felmentést, vagyis töltő-ürítő módban is üzemelhet olyan kevert vizű medence, amit úszásoktatásra is használnak. Lapunk úgy értesült, gyermekorvosokat már kerestek meg szülők azzal, hogy írjanak rendelvényt, amivel gyermeküket is bevihetik a gyógyfürdőbe. Ezekről a megkeresésekről a tisztiorvosi szolgálatnál is tudnak, és jelezték: csak szakorvosi beutalóval vehetik igénybe a szolgáltatásokat a 14 éven aluliak.

Folyamatos az egyeztetés az ügyben: még a héten leülünk a kistérségi tisztifőorvossal, hogy mielőbbi megoldást találjunk, de Szentes országgyűlési képviselője, *Farkas Sándor* mellett más honatyák is felajánlották segítségüket. Túlságosan drasztikusnak tartjuk ezt a jogszabályt, módosítani kell, és a törvényhozók most ennek előkészítésén dolgoznak – mondta lapunknak *Szűcs Lajos* alpolgármester. A kórháztól is csak annyi információt kapott lapunk az üggyel kapcsolatban, hogy a menedzsment és a hatóság hamarosan újra tárgyalni fog a helyzet megoldásáról.

B.D.

Az állam ráérhet, de a nevelőszülők nem

(folytatás az 1. oldalról)

A 17 éves László és a 11 éves Brigitta emésztési rendellenességgel él, számukra rendkívül fontos, hogy jó minőségű, és megfelelő mennyiségű táplálékhoz jussanak. A 12 és fél éves Robi genetikai rendellenességgel született, törpenövésű. A törpeség olyan változatával él együtt, melyben a belső szervei nőnek, de ő maga nem, ezért a szervezete lassan elpusztítja önmagát. Hogy ez a folyamat minél később történjen meg, ezért speciális növekedési hormonnal kell injekciózni minden este, és még így is csupán 1 méter magas. Problémái vannak a légzésével, a látásával, hallásával is, ezért nagyon sokszor kell vele a klinikára utazni. Ezen kívül pedig közepesen súlyos értelmi fogyatékos, speciális iskolában tanul. Egyetlen percre sem lehet magára hagyni. Mind a hárman a szegedi csecsemőotthonból kerültek Vasékhoz picike korukban. A negyedik csöppség a három éves Lotti, őt nyáron ideiglenesen helyezték el a családnál. – Már az iskoláknak is jeleztem, hogy képtelen vagyok a teljes árú ebéddíjat befizetni, és szerencsére megértőek voltak, haladékot adtak. Még szerencse, hogy a lányom hazatért Bulgáriából, ahol rendezvényszervezőként dolgozik, és ki tudott segíteni bennünket. De hogy mi lesz, ha feléljük a tartalékainkat, azt nem tudom – mondta az anyuka.

Hétfőn megkerestük a Rigó Alajosról elnevezett intézményt és megyei fenntartóját, hogy tájékoztatást kérjünk: átmeneti vagy végleges a nevelőszülőknek járó juttatások megvonása, és arra is kíváncsiak voltunk, mennyi családot és nevelt gyermeket érint ez a probléma. Szerda délután kaptuk meg a választ *Varga Mártától*, a megyei kormányhivatal kommunikációs vezetőjétől. Az érintettek számára nem tért ki, csak azt írta, tény, hogy az utóbbi időben folyamatos megszorítások elrendelésére volt szükség intézményi szinten, de ellátatlanul nem maradtak a gyerekek. Átmeneti pénzügyi zavar állt elő az intézmény életében, mert 2012. szeptember elsejétől további tagintézménnyel bővült a rendszer, melyre a mai napig nem kaptak pénzügyi támogatást. Ezt reményeik szerint hamarosan sikerül rendezni. Tény, hogy a nevelőszülők számára csak szerdán – 21-én – tudták utalni az egyébként rendszerint 10-éig szokásos juttatást, és a hivatásos nevelőszülők esetében a szabadságuk kifizetése is csak részben történt meg eddig, de a héten ezt is rendezték.

Bíró Dániel

Miközben az állam saját hibájából megteheti, hogy 11 napot késik a nevelőszülőknek és a gyermekek után járó juttatások kifizetésével, a gondviselők segítségére azonnal igényt tart. Jó példa erre a kis Lotti esete, aki úgy került nyáron Vasékhoz, hogy a rendőrségről hívták az anyukát, fél órán belül jöjjön és vigye el a pici lányt. Az ő végleges elhelyezéséről azóta sem született határozat, ezért sem szerepelhet képmása az újságban, hiszen ahhoz a hivatalos gyám engedélye szükséges. Olyan is előfordult *Vas Istvánnéval*, hogy az éjszaka közepén kellett menni a rendőrségre egy egyéves kislányért, aki végül egy hónapot maradt a családnál.

Alacsony termésátlag

Az idei csapadékszegény időjárás rányomta bélyegét a mezőgazdaságra. A termésátlagok elmaradtak a megszokottól, amit részben kompenzált a magasabb átvételi ár. A termelők nem sok nyereséget könyvelhettek el. Az őszi vetéseknek viszont kedvezett az elmúlt hetek esős időjárása.

Szentes környékén esett a legkevesebb eső ezen a nyáron. A mezőgazdasági cégek, vállalkozók öntözés nélkül szinte alig takarítottak be valamit. Elszáradt kukoricából több száz hektárt silóztak le, mentve a menthetőt.

A mintegy háromezer hektáron gazdálkodó Terra Coop Kft. kukoricát ötszáz, cukorrépát 320 hektáron termelt ebben az évben, részben a tavasszal kifagyott repce területén. Az aszály hatására kukoricából alacsony, három tonnás termésátlagot értek el – tájékoztatott *Szarvas Pál* ügyvezető. A cukorrépa betakarítása még tart, azonban a vártnál jobban viselte az aszályt és 45-50 tonnás hektáronkénti hozammal számolnak – mondta a szakember. A feldolgozó stabilizációs prémiumot is fizet a beszállított cukorrépa után, ami javítja a gazdálkodás eredményét. A Terra Coop Kft. elvetette az őszi növényeket, búzát és őszi árpát összesen 1400, káposztarepcét 400 hektáron. A cégcsoportnál idén elkészült az új szárító és tisztító üzem, felújították a régi tárolók tetejét és oldalait. A gyümölcstermesztéssel foglalkozó, ugyancsak a cégcsoporthoz tartozó Pomárium Kft. hűtőház építésébe kezdett, ami várhatóan jövő júniusban készül el. A szabályozott légterű tároló stabilabb értékesítést tesz lehetővé. Az idei év nem kedvezett a gyümölcstermelőknek. A tavaszi fagykár őszibaracknál teljes, almánál súlyos vagy közepes volt. A jelenlegi időjárás kedvez a növények fejlődésének és az őszi talajmunkáknak – tette hozzá a szakember.

Az Árpád-Agrár Zrt. növénytermesztési igazgatója is az aszálykárt emelte ki. *Kovács György* tájékoztatása szerint a nem öntözött kukoricából 600 hektárt silóztak le, mivel megítélésük szerint a termésátlag nem érte volna el az egy tonnát azokon a területeken. A betakarított 850 hektáron meghaladta az öt tonnát a termésátlag. - Hozzá kell tenni, hogy ennek nyolcvan százaléka öntözött tábla volt. A termés 1-1,5 és 8-9 tonna között mozgott az öntözés függvényében. Szeptember elejéig 219 milliméter csapadék hullott a területükön, és további háromszázat öntöztek ki – mondta az igazgató. Lucernánál a locsolással annyit értek el, hogy nem pusztult ki a növény, a szénahozam alig egy tonna volt. Napraforgót hatszáz hektárról takarítottak be 1,5 tonnás átlagterméssel.

Az őszi vetésekkel az esők előtt végeztek, búzából 2200, árpából 200 hektárt vetettek. A tavalyi tapasztalatuk alapján, amikor is kipusztult az összes elvetett repce, idén nem is vetettek olajnövényt. - Ha a támogatások beérkeznek az idén, akkor nem lesz veszteséges az ágazat – nyilatkozta Kovács György. Az Árpád Agrár Zrt. új, termálvízzel működő szárító-tisztító berendezése ősszel készült el, az öntözött területekről betakarított kukorica szárítására már használták is.

Szentes környékén közel kétezer hektár napraforgót arattak le, 2,1 tonnás termés átlaggal. Az alacsony hozamot kárpótolta a magas, tonnánkénti 129 ezer forintos átvételi ár. Kukoricából a szokásos termés felét érték el a gazdálkodók, míg cukorrépa esetében átlagosan 55 tonna körüli a termésátlag. Az őszi vetések befejeződtek, búzából 7700 hektár, repcéből és árpából 400-400 hektár körüli területen került mag a földbe. Az októberi eső kedvezett a kelésnek, azonban repcénél öntözéssel is segítették a csírázás megindulását.

Besenyei Gábor

Díjemelés nem, de zacskós víz még lehet

Vidovics Ferenc archív felvétele

(folytatás az 1. oldalról)

Ma az üres telkek és a lakatlan ingatlanok jelentős részt képviselnek a rá nem kötött ingatlanok között. A Szentes-Víz Kft. továbbra is fenn kívánja tartani azt a rendszert, hogy az új rákötésnél két évig 50 százalékos csatornadíj-kedvezményt adnak. A hatóság a 2011. évi szennyvízbebocsátás alapján 2012-ben 134 millió forintos szennyvízbírságot szabott ki a társaságra. Nyilvánvaló kiutat jelent a bírság alól a szennyvíztelep építése, amely néhány milliósra csökkenti a tényleges fizetnivalót, de amíg nem történik meg az új létesítmény építése, üzembe helyezése, addig magas bírságra és vízterhelési díjra kell számítani.

Az ivóvízminőségre vonatkozóan 2012. december 26-án hatályba lépnek a szigorú határértékek. *Kocsis László* ügyvezető szerint egyelőre nem bemérhető, hogy milyen lesz a hatóságok „vérmérséklete" a fenti dátum után, lesz-e szükségintézkedés, lesz-e „zacskós víz". Bármilyen szükségmegoldás csak igen magas ráfordítással oldható meg (ráadásul a szakma véleménye szerint feleslegesen, mert belátható időn belül elkészül a megfelelő műszaki megoldás). Az ivóvízminőség-javító program különböző fejlesztési elemeinek kivitelezésére még ebben az évben megindíthatják a közbeszerzési eljárást.

Egy év alatt 60 százalékkal, 17,5-ről 28 millió forintra nőtt a fogyasztók 90 napon túli vízdíjtartozása. Az üzleti terv szerint a csökkenő fizetési hajlandóság hordozza a legnagyobb kockázatot a társaság számára. A fogyasztás korlátozásának eszközét is egyre többször alkalmazza a cég, ami azt jelenti, hogy beépítenek egy olyan szűkítést a családi házaknál, amely következtében a vízvételezési lehetőség napi néhány vödörre tehető, az átfolyós vízmelegítőt ez a mennyiség már nem lobbantja be. Az év folyamán „behajtó brigádokat" is szerveztek a szakképzett vízvezeték-szerelőkből, de rendszeresen az a válasz, hogy „ha akarják, vágják le, de én akkor sem tudok fizetni". **B.D.**

Köpni-nyelni sem tudok – summázta véleményét a héten elfogadott állami közműadóról Kocsis László ügyvezető. Januártól méterenként 125 forint lesz az adó, s azt a víz-, a szennyvíz-, a földgáz-, a hő-, a villamosenergia- és a hírközlési vezeték tulajdonosának kell megfizetnie. Azon vezetékek után, amelyek az állam vagy helyi önkormányzat tulajdonában vannak, az üzemeltetőt sújtja a teher. A Szentes-Víz Kft. esetében ez 41 milliós sarcot jelent, ami a 2013-ra tervezett 820 milliós forintos árbevétel 5 százaléka. Ez azt jelenti, hogy a most beterjesztett üzleti tervet később módosítani kell, mert egyelőre kidolgozatlan, miből teremtse elő a cég a közműadó fedezetét – díjemelésről ugyanis szó nem lehet, mert a jogalkotó minden más közüzemi díjjal ellentétben befagyasztotta a víz- és csatornadíjakat.

Szakmai terv a hajléktalanok segítésére

Év végével lejár a Hajléktalan Segítő Központban az étkeztetés, nappali melegedő, valamint az éjjeli menedékhely működési engedélye. A fenntartó ellátási érdekből ideiglenes működési engedélyt kérhet 2014. december 31-éig.

A képviselő-testület pénteken tárgyalja a Hajléktalan Segítő Központ szakmai tervét. A képviselők elé kerülő anyag szerint az éjjeli menedékhelyen az 1996-os kialakítása óta nem történtek jelentősebb átalakítási-, fejlesztési- és rekonstrukciós munkálatok. Mindeközben az épület állaga, állapota leromlott, elhasználódott, fűtése műszaki- és energiatakarékossági szempontból is korszerűtlen, az akadálymentesítés sem a lakótérben, sem pedig a vizesblokkban nincs megoldva. Az épületrész akadálymentesítése nem biztosított, ezért határozott idejű az engedélye a népkonyhának, valamint a nappali melegedőnek is.

A hiányosságok megszüntetésére pályázatot adott be az önkormányzat a Társadalmi Infrastruktúra Operatív Program keretében, melynek a hiánypótlása megtörtént, azonban a befogadó nyilatkozat még nem érkezett meg. Az éjjeli menedékhely esetében 2014 végéig bővítik a férőhelyet, külön szobát, fürdőt, mellékhelyiséget alakítanak ki a nők számára, új nyílászárókat és padlóburkolatot építenek be. A felújítás várható költsége meghaladja a hatvanmillió forintot, amelyet saját erőből kellene biztosítania az önkormányzatnak, amennyiben nem nyer a TIOP-pályázat. Az ellátottak számának emelkedésével nem nő a dolgozók létszáma.

Az önkormányzat nyáron felújíttatta a népkonyha nappali melegedőt, amely során rendbe hozták a mosogató- és a vizesblokkot, kicserélték az ablakokat, valamint járdát és egy zárt csapadékelvezető rendszert építettek az épület teljes hosszában. Év végéig elkészül a nappali melegedő akadálymentesítése is.

A képviselő-testületnek jóvá kell hagynia a szakmai tervet, egyben vállalnia, hogy a felújításra beadott pályázat elutasítása esetén a szakmai tervben foglaltakat megvalósítja 2014 november végéig. A Hajléktalan Segítő Központ adatai szerint a húsz adagos népkonyha és a 30 férőhelyes nappali melegedő kihasználtsága százszázalékos. Az éjjeli menedékhelyet és az átmenti szállót ez évben havonta ötvenen vették igénybe átlagosan. Az éjjeli menedékhely 20 fős engedélyezett férőhelyén jelenleg 18 főt szállásolnak el.

A Hajléktalan Segítő Központ vezetője jó esélyt lát a felújítás megvalósulására. *Tedás Zoltán* friss információja szerint a pályázattal minden rendben van és reményei szerint még az idén megtörténik az elbírálása is.

– Jogerős építési engedélyünk van az éjjeli menedékhely bővítésére. A kormányhivatal a tárgyi feltételek biztosítását kéri, a szakmai terv elfogadásával időt nyerünk a működéshez – mondta az intézmény igazgatója lapunknak. Mindenképp szükség van a mai kor színvonalának megfelelő helyre a hajléktalanok ellátásoz.

Felkészült a hidegre a Hajléktalan Segítő Központ. A tavaly februári rendkívüli hideg óta telt házzal üzemel valamennyi szolgáltatásuk. Krízishelyzetben a nappali melegedőt is használják éjjeli szálláshelyként, amire volt példa tavaly télen is. Tedás Zoltán kérte a szociális bizottságot, jelöljenek ki egy helyet téli krízisszállónak, ahol rendkívüli esetben elszállásolhatnának rászorulókat. Tavaly a kollégiumot használhatták ilyen célra, de jobb lenne például a bezárt Damjanich iskola egyik része is. A városvezetés elvárása, hogy Szentesen senki nem fagyhat meg. Ebben a hajléktalan központ segítségére van a polgárőrség, a tanyagondnoki szolgálat, a rendőrség, a mentőszolgálat és a katasztrófavédelem is. A polgárőrök télen gyakorlatilag utcai szociális munkát látnak el, azzal, hogy a regisztrált hajléktalanokat kapuzárásra beszállítják az intézménybe.

Nyáron nagy port kavart az az interneten látható videó, melyen szentesi hajléktalanokat aláznak meg. Tedás Zoltán feljelentést tett az ügyben, a rendőrség meghallgatta a felvételen látható két személyt. Mivel azonban a hajléktalanok nem tettek feljelentést, a rendőrség az ügyet lezárta. Tedás Zoltán azóta további információkat kapott és biztatták hasonlók ügyek felderítésére. Másik oldalról azonban fenyegetéseket is eljuttattak felé, miszerint jobb lenne, ha abbahagyná a hasonló ügyek kiderítését.

Besenyei

Molnár Dixieland Band pluszmínusz Szulák Andrea

Utolért a megjegyzés, amely szerint túl gyakran „sztárolom” írásaimban a Zene-Világ-Zene hangversenysorozat művészeit. Kérdésemre, hogy melyikük okozott csalódást a mutatott teljesítményével, nem kaptam érdemi választ. Szerintem egyikük sem, de mindegy is. Anélkül is elhatároztam: a szegedi Molnár Dixieland Band aktuális vendégeként érkező *Szulák Andreát* juszt sem fogom ajnározni! Annak ellenére, hogy biztos vagyok benne: lesznek majd, akik kifejezetten miatta látogatnak el a koncertre. Elismerem: a saját szempontjukból igazuk lesz!

Én azonban nem szeretem: megosztó személyiségnek tartom Szulák Andreát. Hogy miért? Mert hiába keresem, nem találom a terepet, ahol maradandót alkotott volna, mégis általános ismertségnek örvend. Színésznő, akiből énekesnő lett. Aztán tévés személyiség: műsorvezető, valamivel a celebinvázió előtt, de belefutva mégis a kétes hírnév csapdájába.

Színésznő? Feltűnt az 1980-ban készült kultfilm-ben, a Ballagásban, aztán színházi szerepek sora jött – évtizedekkel később. Többnyire a Budapesti Operettszínházban, vagy vidéken. Állítólag egyre jobb a színpadon.

Énekesnő? Igen, nyolc lemezen áll a neve, egy aranylemez lett közülük. Mégis, a saját dalai közül a Nem harap a néni-t tudnám felsorolni összesen, azt meg minek?

Éneklő színésznő? Valóban, ez is létező kategória! Hallotta valaki *Tompos Kátyát* énekelni, például a Söndörgő eddigi utolsó lemezén? Nos, attól a két számtól máig libabőrös leszek, pedig számtalanszor meghallgattam már.

Szulák Andrea műsorait minden bizonnyal sokan látták a tévében. Nem kell magyarázni. Csak annyit teszek hozzá, hogy azok nívójának lehetett a következménye a valamilyen szintű celeb-lét. Ám, Szulák Andrea sosem „ment le kutyába”: mindig tudta, hol a határ ezen a vérnehéz terepen, amivel kivívta végre őszinte elismerésemet.

Mindezekkel együtt, vagy mindezek ellenére egészen biztos, mindkét fél teljesen komolyan fogja venni a szentesi koncertet! Azt ugyanis rögzíteni kívánják, ami mindenképp megtiszteltetés számunkra, hiszen *Molnár Gyula* és csapata nagyon szereti a szentesi közönséget, hiszen Szentes – érkezzék bárkivel – nagyon szereti a Molnár Dixieland Bandet.

A koncert helyszíne hagyományosan a Lajtha László AMI és Hangversenyközpont nagyterme. Kezdés: november 30-án pénteken, 19 órakor.

Olasz Sándor

Mindszenty figyel és fegyelmez

A Szentesi Keresztény Pedagógus Társaság kezdeményezésére szobrot állítottak *Mindszenty József* bíborosnak az Erzsébet téren: *Lantos Györgyi* és *Máté István* csongrádi művészházaspár alkotását a Szent Anna-templom kertjében avatták föl vasárnap.

Kiss-Rigó László szeged–csanádi megyés püspök a szoboravatás előtt tartott szentmisén – melyen a hívek a bíboros boldoggá avatásáért is imádkoztak – elmondta, az emberi életnek van a földi léten túlmutató célja is. Mindszenty József nem rövid távú célokban gondolkodott, kész volt az életét is áldozni a szabadságért, a társadalmi igazságért és az üdvözülésért. Így áldozata nem fölösleges volt, hanem igazi érték – hangsúlyozta a püspök.

Lezsák Sándor, az Országgyűlés alelnöke, a Mindszenty Társaság alapítója és elnöke a bronz mellszobrot felavató beszédében néhány személyes élményét osztotta meg az egybegyűltekkel. Elmesélte, hogy évekkel ezelőtt maga is rendelt Lakitelekre a bíborosról egy mellszobrot, s mikor égetés előtt elment megnézni Máté Istvánékhoz, először nem találta a műhelyben az alkotást. Percek múltán arra lett figyelmes, hogy valaki figyeli őt, s mint egy kis áramütés, úgy érte látvány, amikor összetalálkozott tekintetük. Hozzátette, a bíboros jelen volt és jelen lesz életünkben, figyel és fegyelmez bennünket. A ceremónia végén a szervezők megköszönték az adományozók és az erkölcsi támogatók segítségét is.

Munkatársunktól

100 éves a Szent Erzsébet-iskola

Színes programsorozattal ünnepelte fennállásának századik évfordulóját a héten a Szent Erzsébet Katolikus Általános Iskola. A jubileum nem ér véget: decemberben 14-én „100 éves” csapatok vetélkednek majd, 15-én pedig a nyugdíjas dolgozóknak szerveznek összejövetelt.

Portékák potom pénzért – a bevételt az iskola alapítványa használhatja fel.

Palacsintasütés és –evés, udvari vásár, garabonciások vigassága, továbbá sport-, rajz- és versmondó versenyek is szerepeltek a Szent Erzsébet Katolikus Általános Iskola e heti ünnepi programsorozatában. Fennállásának századik évfordulóját ünnepelte az intézmény, amelynek épületét Dobovszky József István tervezte: a szentesi műépítész munkásságáról hétfőn *Ávéd János* tartott előadást az Erzsébet téren. Keddre igazán megéhezhettek a diákok, ugyanis a Szent Anna plébánia *Gyenes Csaba* zsombói plébánossal és segítőivel karöltve gasztronómiai rekord felállítására vállalkozott. 2012 palacsinta volt a terv, amit végül – a szülők hatékony közreműködésével – sikerült túlszárnyalni, így 2500 finomságon osztozhattak az iskola tanulói. Fejenként öt palacsinta jutott nekik, de a leleményesebbek repetázhattak is.

A hetedikes *Bíró Barbarának* elég volt egy is. Vele az udvari vásárban beszéltünk, ahol egyebek mellett fűzfakoszorút, ünnepi díszeket, könyveket, szülők receptjeiből összeállított szakácskönyvet, plüssállatokat és nutellás kenyeret is vehettek a gyerekek, méghozzá potom pénzért, és még alkudni is lehetett. A teljes bevételt a Szent Erzsébet Rózsái Alapítványnak szánták. Barbara – akinek a röplabdaverseny a legnagyobb élményt – egy mécsest és egy asztali díszt vett, és elmondta, ő plüssállatokkal járult hozzá az adakozáshoz. Noha a gólyalábas mutatványosok szerda helyett csak csütörtökön futottak be, a mulatságra nem volt panasz.

– Örülünk, hogy a gyermekek is átérzik a száz esztendő súlyát és azt, micsoda értéket képvisel ma ez az iskola. Az ünnepi hangulat teljesen átragadt rájuk, és ezért a szülőknek is köszönettel tartozunk, akik nem csupán a megvalósításban, hanem az előzetes ötletelésben is komoly szerepet vállaltak. Az önkéntesség jó példája, hogy maguk szervezték meg, mikor ki árusítson az udvari vásárban – mondta lapunknak *Siposné Miskolczi Gyöngyi* igazgató, aki hozzátette, a bevételt tanulmányi és sportversenyek szervezésére, támogatására, illetve eszközfejlesztésre fordítják majd, a konkrétumokról az alapítvány kuratóriuma dönt majd.

Munkatársunktól

Beindult a jégpálya

Negyedik évadát kezdte november első felében a Frigo-jégpálya. Rendszeresen járnak ide edzeni jégkorongosok, csúszkálhatnak az iskolások is, de nem csak a sportolási lehetőség, hanem a bárban kapható finom forró csoki is messzire viszi a létesítmény hírét.

– Az első három évben ki kellett tapasztalnunk a három célcsoportunknak leginkább megfelelő nyitva tartást – mondta *ifj. Magyar József*, a jégpályát is üzemeltető Szentes-Frigo Kft. ügyvezető-igazgatója. Mostanra kialakult, hogy a korongosok esti, éjszaki időpontban veszik birtokba a pályát, az iskolásokat hétfőtől péntekig délelőttönként fogadják, csütörtöktől vasárnapig délután és este pedig a nagyközönség hódolhat a korcsolyázásnak. Sok véleményt gyűjtöttek be a jégpálya üzemeltetői, így vezettek be 1 és 2 órás turnusokat is, előbbi egy kezdőnek éppen megfelel, utóbbival inkább a gyakorlottabb korisoknak kedveznek.

Az automatán működő jégfelület használatát is kitapasztalták már az évek során. Ifj. Magyar József elmondta azt is, hogy a maximumot igyekeznek kihozni a jégpályából. Minden szezon végén újraélezik a korcsolyaélezőt és a jégtisztító gépet, évad kezdetkor pedig új jégszobor-kollekcióval is várják a vendégeket, melyeket egy világbajnok budapesti jégszobrász készít, és a négy hónapos szezon alatt megcsodálhatók egy jéghűtőben. Hogy az évad mikor zárul, az időjárásfüggő, általában a március végi, április eleji első meleg napsugarak jelentik a végét, hiszen ekkor már inkább a szabadba vágynak az emberek.

Minden szolgáltatásukat a tavalyi áron kínálják, beleértve az iskolások szállítását is.

Az ügyvezetőtől megtudtuk azt is, hogy kezdetben az önkormányzat havonta egy alkalmat biztosított a diákok számára korcsolyázásra a pályán, az összeget átutalták az iskoláknak. Tavaly már csak egy alkalomra csökkent ez a lehetőség a szigorúbb költségvetés miatt. Ifj. Magyar József bízik abban, hogy ez a segítség ebben a tanévben is meglesz: minden iskolás, beleértve az egyházi fenntatású intézményeket is, a négy hónapos szezon alatt egyszer le tud menni a város pénzéből korizni. A diákok mozgósítása egyébként a testnevelőtanárokon múlik, minden mást a jégpálya üzemeltetői adnak. Újdonságként említette az ügyvezető azt a két exkluzív ivókutat, amit az öltözőben helyeztek el, kifejezetten a gyerekek kedvéért.

Mindenesetre a nagyközönség már nagy kedvvel csúszkál a pályán, és kortyolhat akár forró csokit a bárban. Az ügyvezető úgy hallotta, híre ment a finomságnak, sokak szerint utánozhatatlan, s ez iránt van a legnagyobb kereslet a bárban. Annyira sokan szeretnék hazavinni, hogy már azon is gondolkoznak, műanyag pohárban ezt is lehetővé teszik.

D. J.

Programok

A társkeresők klubja Erzsébet és Katalin-napi bált rendez november 24-én, szombaton 19-01 óráig a Móricz-művelődési házban.

Latinovits Zoltán emlékest lesz a Szentesi Művelődési Központ pódiumbérletének következő előadása, november 27-én, kedden 19 órakor. Előadja: Holl Zsuzsa, Molnár Csaba és Bujtor Balázs. A felolvasó esten Latinovits Zoltánhoz, az egész életén át küszködő, harcoló és gyötrődő művészhez próbálnak közelebb kerülni, elsősorban az írásain keresztül. Részleteket hallhatnak a jelenlévők a Ködszurkáló, a Verset mondok című köteteiből és az édesanyjához írt leveleiből, valamint néhány, hozzá közel álló ember visszaemlékezéseiből - különböző könyvekből. Jegyek kaphatók a Babilon Könyvesboltban, a Művelődési és Ifjúsági Házban és előadás előtt a helyszínen, a Megyeháza Konferencia és Kulturális Központban.

November 28-án, szerdán 9, 10,30 és 14 órakor a Betlehemi történet című, élőszereplős bábjátékot mutatják be a Móricz-művelődési házban. A Micimackó-bérlet érvényes, jegyek a 14 órakor kezdődő előadásra kaphatók.

A Tokácsli Galériában Jószai Sándor ikonkiállítása nyílik november 29-én. A tárlatot bemutatja az alkotó csütörtökön 17 órakor. Közreműködik furulyán: Csiszár György és Nagy Borbála Teodóra. A tárlat megtekinthető december 22-ig.

A Szentesi Művelődési Központ november 29-én, csütörtökön 16 órától rendezi meg a Városi Gólyavetélkedőt a Művelődési és Ifjúsági Házban.

Húszan a félmaratonon

Mintegy húszan vettek részt szentesiek illetve szentesi egyesület futói a szezonzáró siófoki 8. Intersport FélMaratonon. A Honvéd Rákóczi SE 11 sportolóval képviseltette magát, heten pedig nem egyesületi színekben indultak. Ideális futóidőben, borult ég mellett és 8-10 fokos hőmérsékletnél szentesiek között a legjobb időt *Csendes Zoltán* érte el, 1 óra 27 perccel, alig fél perccel megelőzve a szintén HRSE versenyzőjét *Horváth Csabát (képünkön)*. A közel háromezer indulóból abszolút helyezésük a férfiak között 61. illetve 64. *Őze László* 1 óra 29 perces befutójával a 80. helyen ért célba. A nők közül legjobb eredményt, 63. helyet *Virágos Kis Krisztina* érte el, aki 1 óra 49 perc alatt teljesítette a 21 kilométeres távot.

Kötélugrók a dobogó legtetején

A Kiss Bálint Református Általános Iskola tanulói már augusztusban megkezdték a felkészülést az őszi országos kötélugró bajnokságra. A tanév első megmérettetése 5 korcsoport 120 versenyzőjének részvételével november közepén Tatán volt.

– A nyári szünet után én már vártam az edzőtábort – meséli *Varga Máté*, aki 6. osztályosként tagja az iskolai szakkörnek. Ősszel még nagyobb lendülettel folytattuk a munkát, hetente négy edzésünk is volt.

– ***Gyorsan elérkezett a verseny napja.***

– Izgultunk is nagyon, mert egy országos versenyen csak a legjobbak vesznek részt, és volt közöttük már ismerős is, akikkel korábbi versenyen találkoztunk.

– A verseny igen összetett, – mondja *Mihály Ferencné* tanárnő, a Kötélugró Klub vezetője, mert zenére különböző nehézségi szinten akrobatikus mutatványokat is be kell mutatni a kötélhajtás mellett. Tíz pontozó bíró figyeli a gyerekeket, többek között számolják, hányszor hajtja át a kötelet a testén, hány kombinációs elemet mutat be, és azok milyen nehézségűek.

– ***Milyen csapattal neveztek?***

– Három korcsoportban 5 páros és 1 formációs gyakorlattal utaztunk el, s mindhárom korcsoportban párosaink fölényes pontkülönbséggel nyerték meg a versenyt. Nagyon büszke vagyok rájuk, mert többen is országos bajnokok lettek. Ez a sportág fejleszti a ritmusérzéket, a figyelmet, a koncentrációt, az állóképességet, a kitartást és nem utolsó sorban a gyerekek közötti társas kapcsolatokra is hatással van. Az edzésprogram kialakításában segítőim is vannak, hetente egyszer *Molnár Gábor* és *Molnár Brigitta* Deszkről járnak át edzést tartani. A versenyekre nevezési díjat kérnek, a szállás, az étkezés és a buszköltség megdrágítja a részvételt. Folyamatosan keressük a támogatókat, s örülünk, ha egy-egy bank, vagy vállalat mellénk áll. Legutóbb a családi naphoz kértünk segítséget.

– ***Mi a célja a Kötélugró Családi napnak?***

– Szeretnénk, ha a városban is megismernék a klub munkáját, ha a szülők figyelmét ráirányíthatnánk erre a mozgáslehetőségre. Sokféle programmal várjuk a gyerekeket és a szülőket egyaránt, az iskola honlapján (www.kissbalint.hu) részletes programot talál az érdeklődő.

V. É.

Mini korcsoport: 1. *Podmaniczki Panna–Tóth Réka*; gyermek korcsoport: 1. *Andrikó Noémi–Vass Vivien*, 2. *Varga Dorina–Varga Márk*; serdülő korcsoport 1. helyezett *Molnár Mónika–Varga Máté*. A gyermek kategóriában indult 22 páros között *Kiss Nikolett* és *Táborosi Réka* 11. helyezést ért el. A formációs gyakorlat a népes mezőnyben 5. lett.

Köszönjük az alábbi támogatók segítségét: CIB Bank, Hungerit Zrt., Szentes Város Önkormányzata.

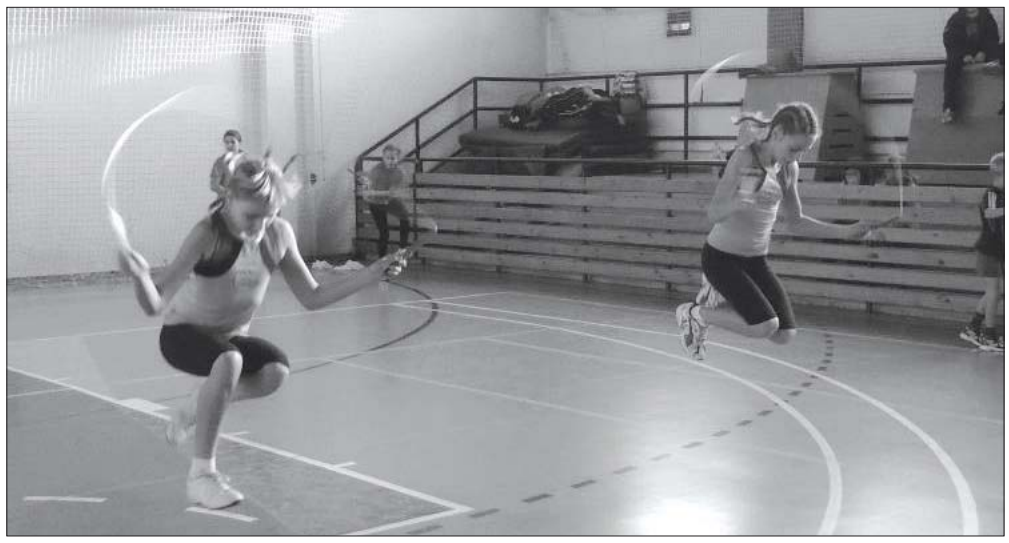

Fontos győzelem Egerben

Egy győzelem és egy vereség az elmúlt heti mérlege a Szentesi VK férfi vízilabdacsapatának. A mieink az elmúlt szombaton papírforma vereséget szenvedtek az Egertől, majd három nappal később, ha szoros mérkőzésen is, de egy góllal nyertek idegenben az egri főiskolások ellen.

Az elmúlt szombati összecsapáson a bajnokesélyes Eger ellen az első negyedben dőlt el minden, hiszen ekkor a vendégek már 4-0-ra vezettek a ligeti uszodában. A csapatnak azonban megmaradt a tartása, és a hátralévő három negyedet tisztességesen lehozták Regősék, sőt az utolsó negyed egy gólos szentesi sikerrel ért véget, így vállalható lett a 12-7-es vereség. Kedden délben pedig már Egerben szállt medencébe a Lukács-gárda, ekkor az újonc egri főiskolások ellen kellett begyűjteni a három pontot. Ha nehezen is, de sikerült hozni a kötelezőt, a mieink 7-6-ra nyertek a Bitskey uszodában. – Saját magunknak tettük nehézzé az összecsapást, mondanom sem kell, hogy nem ilyen szoros mérkőzésre készültünk – mondta *Németh Dániel* csapatkapitány a találkozót követően. És valóban: a Szentes gyakorlatilag végig vezetett a mérkőzésen, ám mindig csak egyetlen góllal, és ezt a hazaiak újra és újra le tudták dolgozni. 6-4-es szentesi előnynél úgy tűnt talán kézben van a mérkőzés, de innen is talpra állt az újonc, sőt egyenlíteniük is sikerült, de végül hat másodperccel a lefújás előtt Bálint Gergő megszerezte a Szentesi VK győztes találatát. Bálint volt egyébként a mieink legeredményesebb játékosa, egymaga négyszer, míg *Tóth Zoltán*, *Nagy Márton* és *Regős Áron* egy-egy alkalommal volt eredményes.

A Szentesi VK legközelebb december 1-jén, 18 órakor, a Pécs gárdáját fogadja a ligeti uszodában.

hv

Aranyak Aradról

Aradon álltak rajtkőre a Szentes Városi Úszó Club fiataljai nemrég egy nemzetközi versenyen. Úszóink az alábbi érmes helyezésekkel térhettek haza: 100 méter gyorsúszásban a felnőttek mezőnyében 3. lett *Erdélyi Bence*, 100 méter pillangón pedig *Horváth Árnika* a 2. helyen végzett.

A 99-es és fiatalabbak mezőnyében 50 méter hátúszásban a győzött *Kondorosi Gréta*, 50 pillangón pedig *Héja Ágnes* diadalmaskodott, itt 3. lett *Kondorosi Gréta*.

A csapat ellátogatott a Magyar kálvária emlékműhöz is.

Idényzárás

Bajnoki idényzáróra készülnek a rögbisek. A Szentesi '91-esek együttese a Budapesti Medvékkel játszik, azzal a csapattal, amelyik idén alakult újjá, és bár a bajnokságban nem szerepelnek, kupákon, tornákon megmérettetik magukat. A barátságos mérkőzésre november 24-én, szombaton 13 órakor kerül sor a Spartacus pályán.

Hazai sikerek

Kedvezett a hazai pálya a Lábtenisz Magyar Bajnokság indulóinak. A két napos rendezvényen hat kategóriában mintegy száz fő, 19 csapat versengett a kupákért.

A felnőtt amatőr kategória legjobb teljesítményét nyújtó versenyzőjének *Bertók Róbertet* választották, aki a Szentesi Warriors csapatában *Tóth Dániel* és *Gulácsi Róbert* oldalán megnyerte az amatőr párosok versenyét és magyar bajnoki címet szereztek. Profi párosoknál a Szentesi Lábtenisz SE csapata, *Oláh Tamás* és *Hegedűs Norbert* második lett a világbajnokokkal felálló Szolnok mögött. Az ifjúsági párosoknál a szentesi ifik, *Szabó László* és *Juhász Csaba* nyerte a magyar bajnokságot.

A legjobb teljesítményt nyújtó ifi versenyző címet elnyerő 18 éves Szabó Lászlót a szövetség meghívta az ifjúsági válogatott edzőtáborába. Az egyeztetések még folynak a válogató időpontjáról, azonban a már válogatott kaposvári *Harsányi Ádám* szeretné párnak a három éve lábteniszező szentesi fiatalt. A hazai rendezésű világbajnokság időpontja egybeesik Laci szalagavatójával, azonban egyiket sem szeretné kihagyni a Kinizsi ifi labdarugócsapatának kapusa. A felnőtt válogatott keretbe esélyes *Papp Tibor* megsérült harmadik mérkőzésén, ezért kérdéses, részt tud-e venni a válogatott edzőtáborában. A két nap alatt egyébként több sérülés is történt, de egyik sem volt súlyos.

A bajnokságon játékosként is részt vevő *Dienes-Oehm Tivadar* szövetségi kapitány profi szervezést emelte ki a rendezvény kapcsán. *Halmai Miklós*, a Magyar Lábtenisz Szövetség elnöke szintén a rendezést és a színvonalas mérkőzéseket dicsérte.

A lábteniszt 110 centis hálónál, a normál teniszpálya fogadóterében játsszák. Az amatőröknél 1 pattanás és 2 érintés, míg a profiknál 1 pattanás és 3 érintés van.

A verseny zárásaként a szövetség elnöksége egyhangú szavazattal beválasztotta Bertók Róbertet a lábtenisz szövetség elnökségébe.

Besenyei

A Kinizsi az őszi bajnok

0-2-ről hozta vissza a meccset, és szerzett egy pontot Csengelén a Szentesi Kinizsi labdarúgó csapata.

Már a harmadik percben megszerezhette volna a vezetést a Szentes, ám *Mihály Róbert* rontott a döntő pillanatban, sajnos három perccel később a másik oldalon a hazaiak nem hibáztak. A mieink részéről egy kapufára futotta, a csengeleiek pedig veszélyes kontratámadásokkal próbálkoztak. – Igyekeztünk felpörgetni a játékot a második félidőre, de egy pontrúgást követően egy távoli lövéssel ismét a hazaiak szereztek gólt – mondta *Bozóki Zoltán*, a Kinizsi vezetőedzője. – A félidő közepén azonban egy kétperces rohammal kétszer is bevettük ellenfelünk kapuját. Előbb *Páger* beívelését *Boldizsár* lőtte a kapu felső sarkába, majd két perccel később *Mihály* beadását *Hidas* gurította a kapuba. Ezt követően igazán nagy ziccert már nem sikerült kialakítanunk, sőt, a hazaiaknak volt inkább lehetőségük, de az eredmény már nem változott, így összességében elégedettek lehetünk az egy ponttal. Az őszi szezont – immár őszi bajnokként – szombaton 13 órakor hazai pályán, a Tiszasziget ellen zárja a Kinizsi.

hv

Két győzelem

Veretlenül, az NB III Alföld-csoportjának listavezetőjeként érkezett Debrecenbe a Szentesi Kinizsi asztalitenisz együttese, hogy a házigazdák kettes számú csapatával bajnoki mérkőzésen mérje össze erejét. – Ennyire sima meccsre azért nem számítottunk, hiszen 15-3-ra győztük le ellenfelünket – mondta *Hegedűs Gábor* szakosztályvezető. – Együtt van a csapat, mindenki kiegyensúlyozott teljesítményt nyújtott. *Bunda* és *T.Nagy* négy-négy, *Takács* és *Csúcs* három-három győzelemmel járult hozzá a sikerhez, illetve a Bund-Csúcs kettős szerzett egy páros győzelmet.

November 25-én Hajdúszoboszlóra látogat a gárda, rangadó lesz ez is a javából, de Hegedűs Gábor amondó, hogy ott is szeretnék folytatni idei remek szereplésüket.

HOL-MI?

November 23-tól

Koszta József Múzeum

Állandó kiállítások: Szentes város évszázadai. Legelők, szántók, vadvizek. Céhek, iparosok, segédek. Festők, grafikusok, szobrászok. A szentesi táj Koszta ecsetjével. Időszaki kiállítás: 35 éves a Tájak, korok, múzeumok mozgalom. Nyitva kedd-péntek 9-15, szombaton 10-16 óráig

Időszaki kiállítás: Fazekasok a Tiszavidéki kiállításon című tárlat január 15-ig tekinthető meg.

Városi könyvtár

Sárréti Krisztina keramikus munkái láthatók az intézmény nyitvatartási idejében.

Művészetek Háza

Borsodiné Nedényi Ilona munkáit bemutató tárlat december 31-éig látogatható. Szentesi őszi tárlat – A művészeti iskola tanulóinak képzőművészeti alkotásaiból látható kiállítás. Kézműves műhelyek: feketekerámia, veszső, gyékény, gyertya és nemez, csipke, szövés-fonás, fafaragás elsajátítására van lehetőségük az érdeklődőknek. Nyitva tartás: hétfőtől szombatig 9–17 óráig.

Tokácsli Galéria

A Katona Kiss Alapítvány ösztöndíjasai Tóth Kovács József (Csongrád-Alkotóház) és Utcai Dávid (Budapest) festőművészek munkáiból látható kiállítás november 24-ig. Jószai Sándor ikonkiállítása nyílik november 29-én, amelyet az alkotó ajánl az érdeklődők figyelmébe csütörtökön 17 órakor. Közreműködik furulyán: Csiszár György és Nagy Borbála Teodóra. Megtekinthető keddtől-péntekig 10-13 és 15-18 óráig, szombaton 9-13 óráig.

Művelődési és Ifjúsági Ház

A XVIII. Alföldi Fotószalon zsűrizett alkotásait bemutató kiállítást tekinthetik meg az érdeklődők.

Galéria Kávéház és Étterem

Spissák Lajos hódmezővásárhelyi fotográfus „Talált képek” című kiállítása december 3-ig látható nyitva tartási időben.

Őze Lajos Filmszínház

November 22-26.

17.30 óra **Lorax** – amerikai animációs film,

20 óra **Magic Boys** – magyar-angol-kanadai vígjáték.

November 29-december 3.

17.30 óra **Párizs–Manhattan** – francia romantikus vígjáték,

20 óra **Vadállatok** – amerikai-angol thriller.

Kedd és szerda szünnap.

Szeretetakció

A Szentes Városáért Civil Fórumhoz csatlakozott társult szervezetek idén is megrendezik a „Szeretetakció a szegények karácsonyáért” gyűjtőakciójukat, amely november 1-től december 21-ig tart. November 1. és december 19. között gyermekjátékokat, tartós élelmiszert, kisebb pénzadományt fogadnak szerdánként 15 és 17 óra között az Árpád Szabadidős Sportklubban (Kiss B. u. 3.). Felajánlásokat a Szeretetakciós gálaműsoron is fogadnak. A nagyobb összegeket a Kereskedelmi és Hitelbank szentesi fiókja 10402836-28351687-0000000 számlaszámra utalhatják „Szeretetakció” megjegyzéssel.

A kezdeményezéshez kapcsolódik a női kézilabdások bajnoki fordulója a sportcsarnokban. A kulturális fesztivál december 6-án, csütörtökön fél 3-tól a Móricz Zsigmond Művelődési Házban (adományt is gyűjtenek).

Update a pacalhoz

Százak várták szentesi reformélelmiszer-üzletük megnyitójára az ország legismertebb fitneszedző házaspárját. *Rubint Réka (képünkön)* végül *Schobert Norbi* nélkül érkezett, de hosszú, lelkesítő beszéde után nem hízlaló Gundeltortával is kínálta rajongóit. Réka kézről-kézre járt az érdeklődők gyűrűjében, majd lapunknak arról is beszélt, miért nem hízlal a zsír, sportolhat-e már szívműtéte után a férje, s hogy egy városunkból származó lány a legjobb barátnője.

– Mindig ekkora őrület van, amikor új üzletet nyitnak? – kérdeztük Rubint Rékát.

– Igen, legalább ekkora, ez a jellemző – válaszolta. – A Facebook nagyon jó mércéje ennek: Norbinál közel 600 ezer, nálam 350 ezer ember aktívan van jelen, s közel 1,5-2 millió embert érünk el egy posztunkkal. Kíváncsiak az emberek arra, amit közvetítünk.

– Gondolom, ez még így is kevés.

– Azon dolgozunk, hogy az üzenet, miszerint mennyire fontos az egészségtudatosság, az egészségmegőrzés, ne csak azokhoz jusson el, akik célirányosan figyelnek erre, hanem azokhoz is, akik esetleg még nem nyitottak erre az irányra.

– Megfogalmazná, mit is jelent az önök számára az egészséges életmód?

– Nagyon fontos a táplálkozás: mikor mit eszünk, és milyen alapanyagokból állítjuk össze az étrendünket. Ez 80 százalékban határozza meg az emberek egészségi állapotát, a 20 százalék pedig a mozgás, ami leginkább jobb kedélyállapotot eredményez.

– Kicsit furcsa volt most a megnyitón azt hallani öntől, hogy termékeiket például pacalhoz is ajánlja.

– Köretként a tésztaféléket abszolút, ugyanis a hagyományos magyar ételek, mint a csirkepörkölt, a pacal vagy a csülök, azért, mert zsírosak, nagyon alacsony a glikémiás indexük (leegyszerűsítve: ami megmutatja, hogy egy étel mennyire hízlal). A zsírnak nulla a glikémiás indexe, tehát önmagában nem emeli meg a vércukorszintet, nem hízlal. Míg egy szelet kenyér éppen a magas glikémiás indexe miatt nagyon hízlal.

– Hogyan fejlesztették ki ezeket a termékeket?

– Kódrendszerrel indult, a köztudatban, a magyar élelmiszeriparban már meglévő ételeket kódolta be Norbi 1-es, 2-es és 3-as kategóriába. Amikor az 1-es kategóriából kiszorultak a pékáruk a finomított liszt miatt, akkor jött az ötlet, hogy mivel a magyar ember, dehát egyetlen ember sem szeret nélkülözni, illetve, amikor azt hallják, diétázni kell, egyből egy Behajtani tilos tábla jelenik meg a fejükben: nem ehetem ezt, ezt és ezt. Mi pontosan egy olyan palettát teremtettünk meg az életmód terén, ami korábban nem volt: úgy ehessünk pékárut, édességet, köreteket, hogy a vércukorszintünk stabil maradjon, és ne hízzunk.

– Norbit is vártuk ide. Hogy érzi most magát öt héttel a szívműtéte után?

– Jól van, köszönöm szépen, az állapota stabil, de hogy az is maradjon, illetve fel tudjon épülni, a kezelőorvosa nem engedi, hogy közösségbe menjen, hiszen nagy a fertőzésveszély.

– Végezhet már edzéseket?

– Irányított terheléssel már igen, tulajdonképpen akkor, amikor jól esik neki. Heti 2-3 alkalommal 20 percet szokott futni, vagyis inkább kocogásnak mondanám.

– Mennyire értékelte át az életét? Másképpen csinál ezentúl dolgokat?

– Más emberként jött ki a kórházból. Amikor az embernek van egy olyan veleszületett betegsége, amiről 38 évig nem is tud, majd közlik vele, hogy ha nem műtteti meg, 1-2 éven belül vége, akkor az ember sok mindent átértékel. Mindegy, hogy van egy gyönyörű családod, sikeres vagy, lehetnek szép autóid, lakhatsz csodálatos helyen, ha nincs egészséged, megette a fene. Mindenből tanul valamit az ember, így ő is, sajnos, ez kellett hozzá.

– Még valakit meg kell említenem, Boros Editet, a gyűrőjukat, aki innen származik.

– Editkét 6 éve ismerem, s mondhatom azt, hogy a legjobb barátnőm, egy igazi, vidám, pozitív életszemlélettel bíró szentesi lány. Masszőrként pedig brutálisan jó a keze.

– Igaz, hogy Szentesről is feljárnak az óráira tornázni?

– Igaz, keddenként minden órámon ott van például Anita – mutatott hátra Réka egy magas, csinos lányra.

Darók József

Nyertek a kézisek

A két héttel ezelőtti bajnokija a Deszk ellen elmaradt, ám egy héttel ezelőtt pénteken a Dr. Papp László Sportcsarnokban ismét pályára lépett a Szentesi Sportiskola megyei bajnokságban szereplő férfi kézilabdacsapata. A mieink ezúttal magabiztos játékkal, 36-18-ra győzték le a Szegedi Egyetem legjobbjait. – Papírforma eredmény született, főleg azok után, hogy tovább erősítettük a csapatot – mondta *Czesznak György*, a Sportiskola vezetője és egyben játékosa. – Kapusposzton a rutinos *Tatai Tamást* igazoltuk le, aki egy félidő alatt mindössze nyolc gólt kapott, és remekül védett. Orosházáról érkezett *Raffai János*, aki minden poszton bevethető, valamint Nagyszénásról *Koncsev Attila*. Csapatunk legközelebb szombaton, 16 órakor játszana megyei rangadót az egyik legnagyobb riválisunkkal, a Makó együttesével a sportcsarnokban, de a pontos időpont még egyeztetés alatt áll, mivel ellenfelünk az NB II-es játékosaikat is szeretné felvonultatni.

Teke

Az NB I-es tekebajnokság elmaradt 6. fordulóját játszotta le a Szentesi TE november 18-án. A Nyíregyházi Teke Klub csapatát Szankon fogadta hazai mérkőzésen, ahol a Szentes 3253 fát ütött, a nyíregyháziak pedig 3214-et. A plusz 39 fáért járó kettő pont a Szentesé, ezzel 6–2-re nyert a csapat.

Az NB I-es ifjúságiak (1031:961 ütött fa) 40 fa különbséggel 4–0-ra győztek, az őszi fordulóban az első helyen állnak.

Pótfűtés

Két barátnő sétál a lóverseny pálya mellett:
- Te Joli, menjünk be és fogadjunk - mondja az egyik.
- Jó, de azt se tudom, hogy hogy kell - mondja a másik.
- Hányas bugyit hordasz? - kérdi az egyik.
- 2-est.
- Jó, én meg 3-ast. 2+3=5 tegyük meg az 5-ös lovat.

Befut az 5-ös ló, nyernek egy csomó pénzt.
- Próbáljuk meg megint, hányas melltartót viselsz?
- 3-ast
- Én meg 4-est. 3+4=7 tegyük meg a 7-es lovat.

Megint nyertek. Otthon elmesélik.
- Na most megyünk mi - mondja az egyik férj. Kimennek a lovira, azt kérdezi az egyik:
- Komám ti hányszor szoktatok az asszonnyal szerelmeskedni hetente?
- Én 4-szer.
- Én meg 5-ször 4+5=9 tegyük meg a 9-es lovat - mondja az egyik.

Megtették, de vesztettek mert befutott a 2-es ló. Erre azt mondja a másik:
Látod komám, ha te is az igazat mondod meg én is az igazat mondom, most nyertünk volna egy csomó pénzt.

Egy matematikatanár meg akarja tréfálni osztályát, így feltesz egy kérdést:
- Na, gyerekek, ha ez a terem 6 méter hosszú és 4 méter széles a fal színe fehér, csíkos nadrág van rajtam és most fél 12 van, akkor hány éves vagyok én?

A gyerekek döbbent csendben ülnek, majd egy kis idő múlva Móricka jelentkezik:
- A tanár úr 40 éves.

A tanár meglepődik.
- Tényleg annyi vagyok, ezt meg hogy találtad ki?
- Hát - mondja Móricka - van egy 20 éves bátyám, és ő csak félhülye.

Pistike a villamoson utazik az apjával. A papa mellet egy csodálatos bombázó csaj áll és a papa állandóan belebámul a dekoltázsába. Egyszer csak a nő elengedi a fogantyút és egy jó nagyot lekever a papának. A papa a következő megállóban leszáll a villamosról a gyerekkel. Megszólal Pistike:
- Apuuu, tetszett neked az a néni aki melletted állt?
- Persze, nagyon csinos volt, tapogatja az arcát a papa.
- Szerintem is... - mondja Pistike - azért csíptem a fenekébe!

November 23-30.

HOROSZKÓP

Kos
Minden folyton mozgásban van és semmi sem állandó. Ezért ne legyenek kétségei, ha megváltoznak a dolgok, amiket fontosnak gondol. Szellemileg szárnyal és minden problémára hamar megoldást talál.

Bika
Egy furcsa levelet olvasva úgy érzi, szülei élete egyszerre nyitott könyv lesz. Akkor se éljen vissza az olvasottakkal, ha néha igazán dühös rájuk! Testvére problémái nem lehetnek az ön problémái, ezért ne próbálja megoldani.

Ikrek
Ne késlekedjen, környezetének nem lenne jó üzenet, ha az utolsó pillanatra hagyna mindent. Lehetséges, hogy karrierje szempontjából rossz irányba halad, de ezt most még lehetetlen megmondani.

Rák
Vessen számot önmagával és határozza meg, hogy meddig hajlandó elmenni! Az egészsége legyen sokkal fontosabb és fordítson rá sokkal több időt, mint eddig. Ne vágjon bele olyan dologba, ami lakóhelye megváltozásával járna!

Oroszlán
Miért pont ön lenne a kivétel akkor, amikor boldogságról van szó! Önnek is jár, hogy megtalálja az igazit – még akkor is, ha éppen kapcsolatban él. Adjon esélyt arra, hogy mások szerethessék!

Szűz
Nem lesz könnyű a családi problémákat kezelnie akkor, ha nem foglalkozik a család központi figurájával. Semmilyen körülmények között ne vágjon bele új vállalkozásokba ebben a hónapban, mert anyagilag nem járhat jól!

Mérleg
Bármilyen testi-lelki problémája van, ne tartsa magában, kérjen segítséget szakemberektől! Lesz lehetősége egy hirtelen utazásra, amihez nincs kedve, de a karrierje szempontjából fontos lehet.

Skorpió
Továbbra is tanácstalan az életével kapcsolatban – ha nem biztos abban, hogy jó irányba mennek a dolgai, kérdezze meg barátait. Ne szégyellje megmondani valakinek, ha nem érte valamihez, így megőrizheti hitelességét.

Nyilas
Furcsa szokásai vannak és ezekről nehezen tud lemondani, még akkor is, ha az egészsége látja a kárát. Ha a szakmája révén találkozik furcsa esetekkel, amiket nem tud feldolgozni, akkor is pókerarccal reagáljon.

Bak
Tegye meg az első lépést a nagy úton és vágjon bele abba a vállalkozásba, amit már régóta tervez. Ha jobban tetszik valami más, mint amit elvár a környezete, nyugodtan vállalja fel önmagát.

Vízöntő
Meg kell nyugtatnia a környezetét, hogy az egészségéveel minden rendben és nem kell aggódniuk. Nem túl gyakori, hogy több dologban is a maximumot tudja valaki nyújtani, ön ilyen.

Halak
A figyelme megoszlik több lényegtelen dolog között és így nem fogja észrevenni, hogy mi a fontos. Beszélje meg kedvesével, hogy szerinte mivel kellene többet foglalkoznia és most hallgasson rá, hisz' szereti önt.

Tolvajok az üzletben

Feltörtek egy Villogó utcai piaci bódét november 15-ére virradóra. A tolvajok szeszesitalokat vittek el a helyszínről. Szintén ezen a napon történt, hogy egy fiatalkorú fiú az egyik helyi iskola büféje előtt megverte iskolatársát. A fiú ellen garázdaság miatt indult eljárás.

Megrongálták az egyik Nyíri utcai házat. Az ismeretlen elkövető eddig azonosítatlan anyaggal öntötte le az épület utcafronti részét.

Két vevő sétált be az egyik Kossuth utcai üzletbe, ám később kiderült, hogy egyáltalán nem vásárlási szándékkal érkeztek oda. Egyikük elterelte az eladó figyelmét, társa pedig az árus kézitáskájából (!) pénzt és értéktárgyakat lopott el 40 ezer forint értékben.

Verekedés volt az egyik nagymágocsi lakóház udvarán. A bunyóban hárman vertek egy személyt, a verekedőkkel szemben súlyos testi sértés miatt indult büntetőeljárás.

Bejelentést tett a rendőrségen az egyik helyi középiskola, mivel az intézmény tornaöltözőjéből több tanulótól is pénzt és egy mobilt lopott el ismeretlen elkövető. A nyomozás során kiderült, hogy a tolvaj az iskola egyik tanulója volt, aki később három további lopást vallott be. Ellene kilencrendbeli lopás vétsége miatt indult büntetőeljárás a Szentesi Rendőrkapitányságon.

hv

Lőverseny

Szeretetakció a szegények karácsonyáért programsorozat keretén belül rendezték meg a légfegyveres lövészversenyt a Legrand Zrt. lőterén a Legrand lövészklub és a Szabadidős Sportklub rendezésében. A versenyen közel 30-an neveztek, köztük vidéki csapatok is.

Eredmények, női egyéni: 1. *Vecseri Éva* (163 kör), 3. *Németh Istvánné* (151) Legrand. Férfi egyéni: 1. *Doktor József* (178), 2. *Postás László* (175) Legrand, 3. *Ignácz János* (162) Szabadidős SK. Ifjúsági fiú: 1. *Katona Bence* (156) Legrand.

A veseny sikeres lebonyolításáért köszönet illeti *Becsák Jánost*, a Legrand Lövészklub vezetőjét és *Postás László* lövészetvezetőt.

SzentTesT - Egészség a célkeresztben

Folytatódik a szűrőprogram

December 1-jén folytatódik a SzentTest - Egészség a célkeresztben szűrőprogram, amelyben a tavalyi évben ötvenhat orvos és ötvennégy szakdolgozó munkálkodott, s melynek keretében 1804 szentesi vett részt a vizsgálatokon, vagy kapott HPV-oltást.

Eddig már összesen 3995 vizsgálatot, mérést végeztek el a szakemberek, melyben a legkülönbözőbb vizsgálatok szerepeltek, köztük osteoporosis-, szív-érrendszeri, szemészeti, pulmonológiai, bőrgyógyászati szűrés, nőgyógyászati-, emlő-, prosztata-, szájüregi rákszűrés, gyógytorna és intimtorna, valamint HPV-elleni védőoltás szerepelt. Kóros eredményt 899 esetben észleltek, a továbbküldések és visszarendelések száma 232 volt.

December első napján, szombaton 8 és 16 óra között szív- és érrendszeri szűrésre, csontsűrűség mérésre és bőrgyógyászati vizsgálatra kerül sor. A szív- és érrendszeri szűrést *Tarajossy Zsuzsanna* főorvos és *Chomiak Waldemar* háziorvos végzi, a vizsgálatok között koleszterin, vérzsír, vércukor, húgysav, vérnyomás, testmagasság és testtömegindex mérés szerepelnek. *Bartkó Judit* főorvos vezetésével csont-sűrűségmérésre kerül sor, míg a bőrgyógyászati vizsgálatban melanoma és ekcémaszűrés van soron, amelyet *Szitás Erika* végez. Természetesen a szűrőnapon az említett szakterületeken felvilágosításra és szaktanácsadásra is sor kerül, az érdeklődő lakosok feltehetik kérdéseiket is.

A SzentTest - Egészség a célkeresztben szűrőprogram december 1-i szűrőnapjának helyszínéről jövő heti lapszámunkban tájékoztatjuk olvasóinkat.

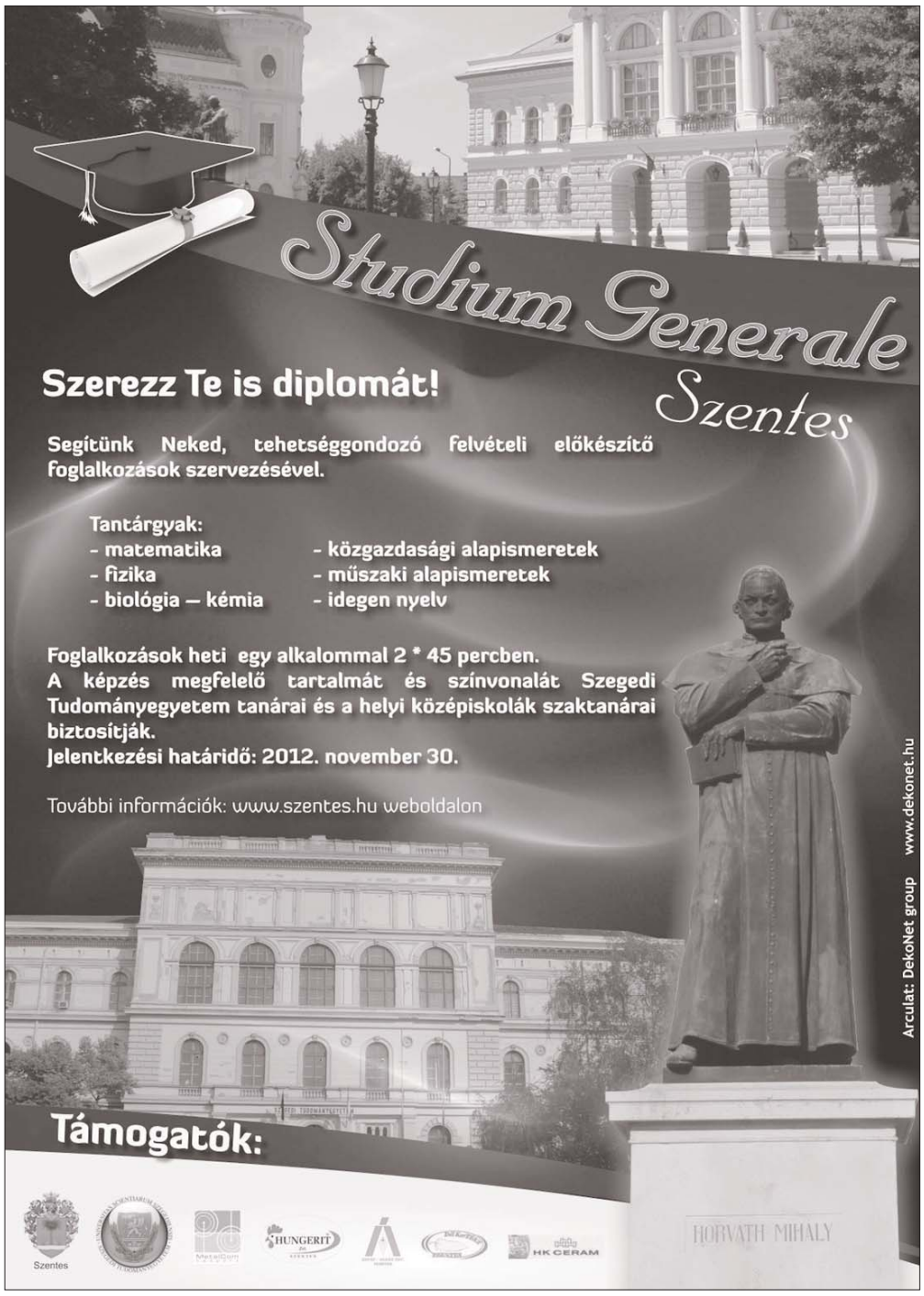

VÁLLALKOZÁSOK FIGYELEM!

Szentes központjában 360 m2 területű, kétszintes, 6 szobás, konyhás, 2 fürdőszobás, két utcára kijáratú ház FÉLÁRON eladó. Irányár: 20 millió Ft. Érdeklődni lehet: 30/9513-200 telefonszámon, illetve Szentes, Mátyás király utca 25. sz. alatt.

GALÉRIA KÁVÉHÁZ ÉS ÉTTEREM

Heti menü november 26–30.

A menü: sertés v. marhahúsból, B menü: szárnyas húsból.

Hétfő:	Frankfurtileves és grízgaluskaleves
A menü:	Savanyú vetrece, tészta
B menü:	Rántott csirkemáj, finomfőzelék
Kedd:	Zöldborsóleves és almaleves
A menü:	Rakott krumpli, saláta
B menü:	Gyros, sült burgonya, saláta
Szerda:	Lebbencsleves és paradicsomleves
A menü:	Fasírt kelkáposztafőzelékkel vagy chilisbab
B menü:	Csirkemell sokmagvas bundában, kukoricás rizs
Csütörtök:	Gyümölcsleves és csirke becsináltleves
A menü:	Rántott szelet, burgonyapüré, saláta
B menü:	Szezámmagos-brokkolis csibemell falatok, párolt rizs
Péntek:	Sárgaborsó-gulyás, májgaluskaleves
A menü:	Sertéspörkölt, tészta, saláta
B menü:	Hekk sütve, mint a Balcsin, petrezselymes burgonyával vagy kókuszos rizskók

www.galeriakavehaz.hu (X)

Égisz 90 Temetkezési Kft.

Iroda: Szentes, Sima F. u. 45. Tel.: 400-162, 560-940

Ügyelet: Antal Ferenc Szentes, Bacsó B. u. 19/A Tel.: 311-506, 317-152

Adventi, karácsonyi muzsika

Nem csak a zenebarátokat, az orgonamuzsika iránt érdeklődőket hívják a Szent Anna-templomba december 2-án, vasárnap 16 órakor, hanem minden érdeklődőt, akik a nagy mesterek adventi, karácsonyi muzsikájával is szeretnének az ünnepre készülni. A zenés délutánon hallható lesz többek között Bach: A jászolnál, Liszt Ferenc: Karácsony, Mascagni: Ave Maria című művei is. Énekel *Andor Csilla*, orgonán játszik *Nagy János*. A belépés díjtalan!

Családi események

Született: Farsang Zoltán és Balogh Eszter Karolinának (József A. u. 8/A) *Zalán*, Nóbik Péter és Kornyik Adrienn Évának (Klauzál u. 8/A) *Péter Attila*, Magyar Imre és Berezvai Ilona Saroltának (Hétvezér u. 40.) *Hanna Ilona*, Molnár Zoltán és Szabó Ágnesnek (Szűrszabó u. 6.) *Jázmin*, Mucsi Gábor Mihály és Agócs Valéria Renátának (Zrínyi u. 18.) *Hanna Csilla* nevű gyermeke.

Elhunyt: Makra Lajosné Tóth Ilona (Kováts K. u. 3.), Gréczi Sándorné Cser Jusztina (Honvéd u. 12.), Brezovai Sándor (Nagyhegyszéli u. 37.), Bartha László (Hegedűs L. u. 1.), Langó József (Lázár V. u. 24.), Hajdú János (Nagygörgős u. 23/A).

Orvosi ügyelet: hétköznap 15 órától reggel 7 óráig, hétvégén és ünnepnap 7 órától 7 óráig (24 órás) a Sima Ferenc utca 29–33. szám alatt (mentőállomás) tartanak ügyeletet. Telefon Szeged: 62/474–374.

Gyermekorvosi rendelés: hétköznap 15 órától 17 óráig, hétvégén és ünnepnap 9 órától 11 óráig a Sima F. u. 31–33. szám alatt (mentőállomás), rendelési időn kívül az ellátás a kórház gyermekosztályán történik.

Gyógyszertári készenléti ügyelet: November 26–december 3. Rákóczi Gyógyszertár (Rákóczi u. 72.) hétfő-péntek 8-18, szombat 8-12 óráig, vasárnap-ünnepnap zárva. Készenléti telefon: 70/563-5139.

Állatorvosi ügyelet: (Szentes, Nagytőke, Derekegyház) november 24-25-én Bikádi Péter, Bem u. 21., telefon: 30/248-44-94.

Szentesi Élet

Felelős szerkesztő: **Bíró Dániel**
Szerkesztőség: 6600 Szentes, Kossuth tér 5.
Tel., fax: 63/311–563 – E–mail: szenelet@szentes.hu
Felelős kiadó: **Szirbik Imre** polgármester
Kiadja: Szentes Városi Képviselő–testület, 6600 Szentes, Kossuth tér 6.
Nyomtatás: SzVSz Kft. Nyomda üzeme
6600 Szentes, Petőfi u. 1. Tel.: 63/314–567
Nyomdavezető: **Borbás Tamás**
Terjesztés: saját terjesztői hálózat.
Webarchívum címe: www.szentesinfo.hu/szentesielet
ISSN 0238–9959