Még 6 hét a Lecsófesztiválig!

Szentesi Élet

XLVI. évfolyam 29. szám 2014. július 25. Városi hetilap Ára: 175 Ft (előfizetve 130 Ft)

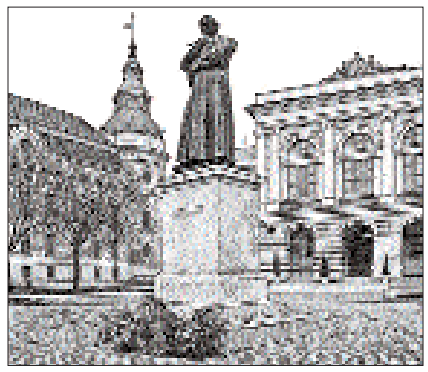

Kovács Kati otthon érzi magát Szentesen

A pályán eltöltött öt évtized sem fogott ki Kovács Kati érces hangján. Az énekesnő a közelgő fellépése előtt mesélt lapunknak dalairól, szép emlékeiről és arról, hogy kicsit olyan, mintha hazajönne Szentesre.

→ 5. oldal

A hatalmat boncolgatják a Thealteren

Évek óta részt vesznek a Horváth Mihály Gimnázium exdiákjai és tanárai az idén huszonnegyedik alkalommal megrendezett Thealter fesztiválon. A héten, összesen öt alkalommal, Szeged két helyszínén lépnek fel.

→ 5. oldal

Egyesül a HSZATÁK és a Farkasok

Az év elején még két egymástól külön álló utánpótlás egyesület, a HSZATÁK és a Farkasok egyesítik erőiket és közösen folytatják városunkban a labdarúgó fiatalok képzését és versenyeztetését.

→ 6. oldal

A vendégek viselkedésétől függ a nyitva tartás

Az önkormányzat lépett, a vendéglős vállalta, most a vendégeken a sor, ha szórakozni akarnak éjfél után. A CentRum söröző forgalma jelentősen csökkent, amióta az önkormányzat nem engedélyezte hajnal 3 óráig a nyitva tartását. A vendéglátóhelynek alkalmazottat kellett elküldenie, mert a fiatalok máshová jártak szórakozni. A héten az önkormányzat ellenőrzést tartott a vállalt és elvégezett üzemeltetési feltételekkel kapcsolatban és mindent rendben talált, így hétvégétől újra hajnal 3-ig tarthat nyitva a CentRum söröző. Az üzletvezető reméli, hogy most már nyugodtan üzemelhetnek mindenki megelégedésére és szeptemberre visszatérnek a hétvégén szórakozni vágyók.

Az önkormányzat mindent rendben talált, ismét hajnalig tarthat nyitva a söröző hétvégén.

A fiatalok szórakozási lehetőségét és a vendéglátósok megélhetését sem szeretné akadályozni az önkormányzat, de a pihenni vágyó szomszédok érdekeit is szem előtt kell tartania. Áprilisban írtunk arról, hogy az önkormányzat rendeletet készít a közösségi együttélés alapvető szabályairól, mellyel olyan magatartási szabályok betartását szeretnék elérni a szórakozóknál, melyek alapvetők lennének a békés együttélés és a lakosság nyugalmának megőrzésének érdekében. A képviselő-testület májusban tárgyalt a rendeletről, de nem hozott döntést.

Az önkormányzat a beérkezett lakossági panaszok hatására négy hónappal ezelőtt korlátozta a Rákóczi utcai CentRum söröző nyitvatartási idejét, a szórakozóhelynek hajnal 3 óra helyett már éjfélkor zárnia kellett. A lakosok a zajra, a fiatalok a korai zárórára, a szórakozóhely a bevételük csökkenésére panaszkodott a kialakult helyzetben. Az üzemeltető biztonsági őrt alkalmaz hétvégenként, aki figyeli a vendégek viselkedését és figyelmeztet, ha rendbontást, vagy nem megfelelő viselkedést tapasztal a vendéglátóhelyen és közvetlen környezetében. Az udvarra mobil illemhelyet, a teraszra plusz szemeteseket rakott ki, és az épület 20 méteres körzetében a takarítást is vállalta az üzemeltető. Az önkormányzat a héten tartott ellenőrzése során mindent rendben talált, így engedélyezte hajnal 3 óráig a hely nyitva tartását hétvégenként. Most a szórakozóhely vendégkörétől függ, hogyan tovább. Ha nem tartják be az alapvető emberi normákat és a kulturált szórakozás szabályait, akkor újra korlátozzák a vendéglátóhely működési idejét.

(folytatás a 3. oldalon)

A cukrász, aki nem kóstolgat

Saját bevallása szerint nehezen indult *Füsti Molnár Lajos* cukrász pályafutása, de annál tartalmasabb éveket, szakmai hátteret tudhat most magáénak.

1957-ben végezte el az általános iskolát, amikor – elmondása szerint – nem voltunk az akkori politika kegyeltjei. Vonzotta a motorszerelés, a barkácsolás, de nem igazán tudta eldönteni, hogy mi is szeretne lenni valójában. Amikor kiderült róla, hogy nem tudja a benzinszagot elviselni, más szakma után kellett néznie.

– Édesanyám Bugyi professzor úrnak volt a szakácsa. Amikor a munkahelyén szóba került, hogy pályaválasztás előtt állok, akkor Rózsavölgyi Józsi bácsi, akkori fülorr gégész orvos azt mondta neki, hogy adja péknek a fiát, ott legalább mindig ehet – mesélte a cukrász.

Füsti Molnár Lajos így öt plusz egyes gimnáziumi osztályban folytatta tanulmányait, ahol heti hat napból egyet szakmai műhelygyakorlattal töltött négy éven keresztül. Egy év múlva tette le szakmunkás vizsgáját. Ezt követően tanulóként a vendéglátásban helyezkedett el tanulóként, ahol 1964-ig dolgozott.

– Egy kedves kollégámmal kerültünk át Mindszentre, ahol átvettük az ottani cukrászműhelyt, majd nem sokkal ezután Fábiánsebestyénben nyitottam cukrászdát, ahol 1970-ig tevékenykedtünk. Ekkor hazajöttem Szentesre, és az ÁFÉSZ-nál előadóként kezdtem dolgozni, de hamar kiderült, hogy hadilábon állok a papírmunkával és bürokráciával – részletezte.

Egy nem mindennapi lehetőségnek köszönhetően Füsti Molnár Lajos hozzájutott egy felszámolt dunántúli cukrászműhely berendezéséhez. A Kaposvár melletti kis faluból hozta el a berendezési tárgyakat és ennek köszönhetően indította el Szentesen a Bocskai utca 3. szám alatti cukrászműhelyét. Kollégái inspirálták, akiktől sok apró praktikát tanult az évek során.

(folytatás a 4. oldalon)

Nyári csúszkálás a Tiszán

A múlt hétvégén hódított a Tisza által hozott ragadós iszap a strandon. A csúszdák folyamatos karbantartást igényelnek, amiről a fejük búbjáig maszatos gyerekek és felnőttek egyaránt nagy elszántsággal gondoskodnak. A lényeg: a felületet rendszeresen be kell dörzsölni a folyó partjáról bányászott jó ragadós iszappal. A fékevesztett siklás érdekében pedig a gyerekek folyamatosan öntözik a csúszdát kis homokozó vödreikben hordott vízzel. A kánikulának köszönhetően idei rekordját múlt héten vélhetőleg megdöntötte a tiszai strand látogatottsága. Reméljük lesz még pár ilyen nap, mielőtt beköszönt az ősz. **B.V.**

HUNOR COOP

A JÓ SZOMSZÉD

Utcáink, tereink névadói (136.)

Vasvári Pál utca

A felsőpárti városrész északi végénél található; a Kiss Ernő utcát és a Munkás utcát köti össze. A város az 1920-as években háztelkeket osztott ki ezen a területen, amelynek neve Hékédi újtelep lett. A hékédi temető melletti részt a lakosok Kása-telepként emlegették egy Kása nevű pék után, aki az itt kimért telkek tulajdonosa volt. Használták a Temető sor elnevezést is. 1953-ban a márciusi ifjak egyik vezéréről, Vasvári Pálról nevezték el az utcát, aki Tiszabüdön született 1826. júl. 14-én. Tanulmányait a nagykárolyi piarista gimnáziumban kezdte, 1843-tól a pesti egyetemen történelmet és természettant tanult. 1847-től Teleki Blanka nevelőintézetében tanár. Az 1848. évi márciusi pesti forradalmi események egyik vezetője; főszerepet játszott a 12 pont megfogalmazásában. 1849 elején honvéd őrnagyként szabadcsapatot szervezett, s annak vezére lett. Erdélyben harcolt; a gyalui havasokban a román felkelőkkel szemben vívott ütközetben halt meg 1849. július elején. 1848. október 1-jén Kossuth Lajos és Jókai Mór kíséretében járt Szentesen.

Labádi Lajos

Olvasónk írja

A megszállottság diszkrét bája

Ideje már megrendszabályozni a megszállottan emlékművet építtető Zseb-Napóleonnak az ellene vétkezőket. Meg is teszi. Így élvezte a munkásosztály is egykor a francia konyakot. Választott képviselői által.

Határozatot kézbesített a posta. Válogathat az engedetlen holokauszt-túlélő a megfelelő vezeklésekből, ha már egyszer volt hozzá bátorsága, hogy ülősztrájkkal akadályozza a szoborépítés heroikus munkáját.

„XY, (szül.Budapest, 1942. 07.06, n. L. Erzsébet) 1084 Budapest, VIII. ker. N. utca (..) (.).emelet (..) szám alatti lakost a Szabálysértési Hatóság Jogszerű intézkedéssel szembeni engedetlenség szabálysértés elkövetése miatt 50.000 (ötvenezer) forint pénzbírsággal sújtja. Tájékoztatom, hogy a meg nem fizetett pénzbírság közérdekű munkával történő megváltása érdekében a pénzbírság befizetésére - 15 nap - rendelkezésre álló határidő lejártát követő harmadik munkanapig személyesen jelentkezhet az állami foglalkoztatási szervnél - munkaügy központnál (Hat óra közérdekű munka végzésével 5000-forint bírságot tekintenek leróttnak!). Ennek elmulasztása esetén a meg nem fizetett pénzbírságot szabálysértési elzárásra kell átváltoztatni. "

Fiatalasszony az elkövető, rendesen táplált, pszichésen kiegyensúlyozott.

– Majd megmutatom én neki, hova üljön a 2/3 ellenében! - mondá a Zord.

Becsei Sándor

„Mutass jó képet magadról!“

A VE-GA Szövetség Képzési és Tábor Központjában, Magyartésen került megrendezésre a Szentesi Ifjúsági és Diák Önkormányzat (SZIDÖK) képzési tábora 12-15 éveseknek.

A szokásos programokon túl a résztvevők különböző témákban (például Magyartés, Környezetünk, Közösségeink, Mi magunk) készítettek többfajta média-terméket. A csoportok különböző technikákat próbáltak ki. A fényképeken és kisfilmeken túl készültek plakátok, újság és rádióműsor is. Ezek témái a hét folyamán egyre inkább a tábor életére kezdtek vonatkozni. Plakát hirdette például a foci-bajnokságot, a pingpong versenyt, a kézműves műhelyeket, túrákat és a bemutatásra kerülő dramatikus játékokat is.

A táborba erdélyi partnerszervezetünktől tizenketten érkeztek.

A szentesi strand nagyon tetszett a résztvevőknek. A tervek szerint, jövőre ismét találkozni szeretnének.

Úgy legyen!

Dr. Mayár János

Barangolás Palócföldön

Palócföld három hazai megye, illetve Szlovákia déli határának közelében húzódó keskeny sávjában terül el. Számtalan történelmi hagyaték található ezen a területen. A palóc kultúra leginkább a Karancs hegység közelében elhelyezkedő falvakban található meg. Itt beszélik az ízes palóc kiejtéssel a magyar nyelvet a határon túl is.

Az Árpád Szabadidős Sportklub – a hagyományokhoz híven – ez évben is megrendezte az elmaradhatatlan Honismereti túráját, ezúttal Palócföld egy részét látogattuk meg.

Hollókő, Ipolytarnóc, Szécsény, Fülek (Szlovákia), Somoskő, Salgó, Salgótarján, Hatvan voltak úti céljaink. Sajnos nem mindenütt örülhettünk osztatlanul a látnivalóknak. Hollókőn az Ófalu alig járható, a vár zárva. A szécsényi kastélyban remek kiállítást láthattunk, Ipolytarnócon óriási a fejlődés. Magas színvonalú audiovizuális bemutatóban gyönyörködhettünk. A füleki várban az egyetlen helyreállított toronyban színvonalas kiállítással várják a látogatókat, ízes palóc kiejtéssel, hibátlan magyarsággal tájékoztatott bennünket a kísérő hölgy. A somoskői vár nagyon elhanyagolt, az ösvények szinte életveszélyesek, a világörökség bazaltfüggöny egyre gyérül, a környezet elhanyagolt. A salgói vár egy ösvényét elmosta a csapadék, az óriási költséggel megépített falak omladoznak, a fából készült lépcsők egy része veszélyes állapotú. Viszony a panoráma még mindig gyönyörű. A vár közelében található Boszorkány kő környezete romos. A több évtizede épül emlékművet garázdák megrongálták, a tanösvény járhatatlan. A 30-40 évvel ezelőtti kulturált környezetnek mára nyoma sincsen, viszonyt pozitív tapasztalatot szereztünk a Bányamúzeum meglátogatásakor. Az anyagi támogatás nélkül, társadalmi adakozás és munka árán megvalósított kiállítás színvonalas, a múzeum föld alatti része is.

A hatvani Grassalkovich kastély némileg csalódás volt. A Kittenberger kiállítás nagyon összecsapott, szinte primitív, méltatlan a nagy utazó emlékéhez. A kastély viszont nagyon impozáns látvány úgy belül, mint kívül.

Salgótarján városában a turizmus szervezése még szinte gyerekcipőben jár, nagyon kezdetleges. A vendéglátás, cukrászdák, ajándék- és virágboltok vasárnap, amikor leginkább várható a turista forgalom, nincsenek felkészülve. Rajtunk kívül alig láttunk látogató csoportokat. A szállodánk közelében lévő tó kezdetleges állapotban van, nincsenek felszerelve a turista forgalomra, nincsenek sétautak, pihenőpadok, ami van, az rossz állapotú. Ideje lenne, hogy a helyi önkormányzati testület komolyan foglalkozzon ennek a fejlődésben visszamaradt városnak a sorsával.

Összességében elmondhatom, hogy a barangolás céljait elérte, értékes tapasztalatokkal gazdagodva tértünk meg otthonunkba.

Léhi Gábor
túracsoport vezető

100 éve történt: A háború fogadtatása Szentesen (I.)

Politikai élet a háború előestéjén

Az 1910-es évek elején sűrűsödtek a háborús konfliktusok. Az antant és a központi hatalmak egyaránt fokozták a hadiipar fejlesztését. Hazai Samu honvédelmi miniszter 1911. május 23-án a képviselőház elé terjesztette az új véderőtörvény-javaslatot, amelyben az újonclétszámot 40 000 fővel, az ezzel együtt járó katonai kiadásokat pedig 50%-kal kívánta emelni. Ettől kezdve a véderőjavaslatról folyó vita került a magyarországi belpolitikai élet középpontjába.

A véderő növelésének kérdése Szentesen is visszhangra talált. Elsőként az Szociáldemokrata Párt (SZDP) helyi szervezete foglalt állást az ügyben. 1911. március 5-én – megelőzve a törvényjavaslat parlamenti előterjesztését – nagyszámú közönség részvételével népgyűlést tartott a Tyúkpiac téren (ma Szabadság tér), határozatban tiltakozva a tervezett fegyverkezés ellen. A dokumentum felszólította a parlamenti ellenzéket, hogy a kormány ezen országcsaló politikájával szemben fejtsen ki ellenállást, s a legszélesebb eszközök igénybevételével is akadályozza meg az új katonai terhek megszavazását; akciójának fő követelésévé az általános, egyenlő, titkos választójognak azonnali megalkotását téve.

Az 1912. január végén fellángolt a parlamenti küzdelem. A király április közepén Lukács Lászlót nevezte ki miniszterelnökké. Az ellenzék azt remélte, hogy az új kormány hajlik a demokratikus reformok bevezetésére, s ez által mód nyílik a megegyezésre. A miniszterelnök parlamenti bemutatkozó beszéde szétoszlatta ezeket a reményeket. Újra kezdetét vette az ellenzéki obstrukció. Május 22-én a kormánypárti többség az obstrukció erőszakos letörését követelő gróf Tisza Istvánt választotta meg a képviselőház elnökévé. Ezáltal nyilvánvalóvá vált, hogy a kormány az obstrukció letörésére s a véderőreform elfogadtatására készül. Az SZDP vezetősége május 23-ra politikai tömegsztrájkot és tüntető felvonulást hirdetett, tiltakozásul Tisza házelnöksége miatt. A sztrájkban és a tüntetésben mintegy 100 ezer fővárosi és környékbeli munkás vett részt. A nap folyamán számos fegyveres összeütközésre került sor a rendőrök, katonák és a tömeg között. A pártját ritkító munkásdemonstráció „vérvörös csütörtök” elnevezéssel vonult be a történelembe.

1912. június 4-én Tisza István házelnök nem adta meg a szót az ellenzéki képviselőknek, akik a házszabályokhoz kívántak szólni. Erre erőteljes lármázással lehetetlenné tették Tisza beszédét. A legteljesebb zűrzavarban Tisza elfogadottnak jelentette ki a véderőjavaslatokat, a tiltakozó ellenzékieket pedig rendőrökkel hurcoltatta ki az ülésteremből. Az egyik feldühödött függetlenségi képviselő június 7-én revolverrel Tisza Istvánra lőtt. Az ellenzéki pártok intéző bizottságot alakítottak, amely határozatban mondta ki, hogy a kormánnyal és a házelnökkel szemben mindaddig folytatják a küzdelmet, amíg a megsértett jogrend helyre nem áll. Válaszként október végén törvényt hoztak a házelnök jogkörének kiterjesztéséről, a parlamenti őrség felállításáról. 1913. június 10-én az uralkodó Tisza Istvánt bízta meg kormányalakítással. Négy nappal később a két parlamenti függetlenségi frakció gróf Károlyi Mihály vezetése alatt egyesült, és felvette az Egyesült Függetlenségi és 48-as Párt nevet.

Gróf Tisza István

Az obstrukció letörése után a kormány támadást indított a politikai szabadságjogok ellen. A belügyminiszter 1912. június 11-én kiadott rendeletével korlátozta a népgyűlések engedélyezését. A háború esetére szóló kivételes intézkedéseket tartalmazó 1912: LXIII. tc. feljogosította a kormányt, hogy már a háború fenyegető veszélyének időszakában rendkívüli eszközöket alkalmazhasson, és statáriumot hirdethessen. E törvény alapján a kormány megtilthatta új egyesületek alakítását s betilthatta a gyűléseket.

A nemzetközi helyzet is egyre ellenségesebbé vált. 1912 márciusában Törökország és részben az Osztrák-Magyar Monarchia ellen létrejött a Balkán-szövetség Bulgária, Szerbia, Montenegró és Görögország részvételével. Október elején a szövetségesek megtámadták Törökországot, s ezzel kezdetét vette az első Balkánháború. A Monarchia részleges mozgósítást rendelt el, s Szerbiával szemben támogatta Albánia létrehozását. 1913. június végén megindult a második Balkán-háború, amelyben a Monarchia Bulgáriát támogatta Szerbiával szemben. Bulgária vesztesen került ki az összeütközésből. Szerbia megszállta Albánia egy részét, amely ellen a Monarchia tiltakozott, és ultimátumban követelte csapatainak kivonását. Szerbia eleget tett a felszólításnak, így a katonai beavatkozás elmaradt. 1914. június közepén Vilmos német császár és Ferenc Ferdinánd trónörökös megbeszélést tartott, latolgatva a katonai erőviszonyokat egy esetleges háború esetén. Néhány nappal később eldördült a fegyver Szarajevóban. A trónörökös elleni politikai merénylet alkalmat adott a Monarchiának a Szerbiával történő katonai leszámolásra.

(Folytatjuk)

Labádi Lajos

A vendégek viselkedésétől függ a nyitva tartás

(folytatás az 1. oldalról)

Csányiné Bakró-Nagy Vera aljegyző hangsúlyozta lapunknak, hogy törvény szerint kereskedelmi tevékenység folytatása csupán bejelentésköteles, már nem feltétel az önkormányzat engedélye. Az önkormányzat tudomásul veszi a nyitási szándékot, és jelzi a nyilvántartásba vételt a szakhatóságok felé, melyek 30 napon belül ellenőrzik az előírásoknak megfelelő működést. A CentRum söröző a két évvel ezelőtti megnyitásakor is minden előírásnak megfelelt, de szinte a kezdetektől érkezett panasz a helyhatósághoz a működésével kapcsolatban. A lakossági bejelentések okán többször végeztek ellenőrzést éjszaka is. A lakossági panaszok jó része nem is a vendéglátóhely ellen irányult, hanem a vendégek viselkedésére. Többek között saját műszerrel mérték zajszintet hétvégenként heteken keresztül, és megállapították, hogy nem a vendéglátóhelyen szolgáltatott zene a hangos, hanem a vendégek hangoskodnak az utcán és a teraszon. Az épület mellett kijelölt dohányzóhelyen vagy az épülettől távolabb hangosan és csúnyán beszélnek, esetleg eldobálják az üveget vagy a szabadban végzik el a szükségleteiket is. Az idők során ellentét alakult ki a szomszédok és a vendégek között, a panaszok miatt pedig az önkormányzat korlátozta a söröző nyitva tartását.

A vendéglátóhely üzletvezetője, *István Zsuzsanna* elmondta, a korábbi zárás hatására a vendégek elpártoltak a helytől, kénytelen volt a személyzet létszámát a felére csökkenteni hétvégén a forgalom visszaesése miatt. Mindent megtesz a rend érdekében, de nincs ráhatása a vendégekre, miután hazaindultak tőlük. Korábban élő koncertet is rendeztek kéthavonta, de most inkább szünetelteti a béke érdekében. A vállalkozó szeretné, ha az újbóli hosszabb nyitva tartás hatására visszatérnének a szórakozni vágyók a CentRum sörözőbe.

Az önkormányzat a rendőrség segítségét is kérte a vendéglátóhely fokozott ellenőrzésében hétvégenként és kérte, tegyenek feljelentést a randalírozók esetében. *Balogh Szabó Imre* kapitányságvezető lapunknak elmondta, hogy együttműködnek az önkormányzattal. Intézkednek, ha bejelentés érkezik és biztosítják a rendszeres rendőri jelenlétet a szórakozóhely környékén.

Az aljegyző szerint az önkormányzat nem tudja megnevelni az embereket, de nem is feladata. A képviselőtestület egységesen szabályozhatja a vendéglátóhelyek nyitva tartását 22 és reggel 6 óra között úgy, hogy ne kerüljön egyik sem előnyösebb vagy hátrányos helyzetbe. Csányiné Bakró-Nagy Vera hozzátette, várhatóan szeptemberben lakossági fórumot rendez az önkormányzat a teraszokat működtető vendéglátóhelyek nyitva tartását is tartalmazó, a közösségi együttélés alapvető szabályairól tervezett rendeletről.

Besenyei Gábor

Búcsú Lenkétől

Szomorú kötelességem, hogy a Szentes Városi Könyvtár dolgozói nevében elköszönjek G. Szabó Lenkétől, a könyvtár egykori igazgatójától, a kedves, halk szavú könyvtárostól, a város kulturális életének egyik meghatározó alakjától.

Pályáját a szentesi könyvtárban kezdte 1974-ben. Hat éven át gyermek-könyvtáros volt, majd a felnőtt részlegbe átkerülve tájékoztató könyvtáros lett. Hatalmas energiával vetette bele magát a munkába: a Csongrád Megyei Könyvtáros c. szakmai folyóiratnak lett tudósítója, a Magyar Könyvtárosok Egyesületének tagja. Munkáját mindenki elismerte, ezért 1984-ben Miniszteri Dicséretben részesült, egy évre rá Szentesért bronzfokozatot kapott. Közben alapító tagja volt a rendszerváltásban kiemelkedő szerepet játszó Magyar Demokrata Fórumnak.

A népművelő-könyvtár szakos diploma mellé a 90-es években számítástechnikai szaktanfolyamokat is végzett. Kutatási területe ekkor már a könyvtári módszertan, a könyvtár gépesítése. Az ezredforduló környékén néhány évet a vásárhelyi Németh László Városi Könyvtárban dolgozott, ám 2001-től a szentesi könyvtár élén állt. Igazgatói tevékenysége nagyban hozzájárult ahhoz, hogy könyvtárunk az ezredfordulót követően korszerűsödött és eleget tudott tenni az új kor kihívásainak. Bevezettük a számítógépes kölcsönzést és munkájának eredményeként számos pályázatot nyertünk, melyek hozzájárultak a géppark korszerűsödéséhez, a könyvállomány növekedéséhez. Közben a kulturális rendezvényeink látogatottsága is kiemelkedő volt. Lenke mindenhol ott volt. Halk, biztató szavával próbált kollégáinak irányt mutatni.

A 2013-as év elején hasi fájdalmak kezdték gyötörni. Ekkor még ő sem gondolta, hogy a súlyos betegség életének végét jelenti. Hónapokig bizakodott és a betegség ellenére is dolgozott tovább. Ám a gyilkos kór nem kímélte. Hosszan tartó, súlyos, fájdalmas betegségét méltósággal viselte.

Emlékét megőrizzük.

Vágvölgyi Zoltán

Szabó Zoltán a Jobbik polgármesterjelöltje

Két egyéni képviselőjelölt bejutására számít a képviselő-testületbe a Jobbik helyi elnöke. A párt polgármesterjelöltje *Szabó Zoltán*, aki egyéni körzetben is indul képviselőnek. Sok munkára alapozott, békés, nyugodt kampányt szeretnének.

Sajtótájékoztatón mutatta be szentesi polgármester-jelöltjét és egyéni képviselő-jelöltjeit a Jobbik Szentes Alapszervezete. *Dudás Zoltán* először megköszönte a választók bizalmát az uniós és az országgyűlési választáson leadott voksokért. A Csongrád megyei 3. számú választókerületi elnök az eddig elért eredményeket látva, és az őszi választáson való sikeres szereplésben bízva, reményét fejezte ki, miszerint szebb jövő épül Szentesen is. A Jobbik Szentes Alapszervezetének elnöke *Bocskay Csaba* két egyéni választókerületben számít jelöltjük győzelmére, valamint további képviselőjük kerülhet a testületbe a kompenzációs listáról. Szabó Zoltán jelenlegi önkormányzati képviselő, a Jobbik polgármesterjelöltje a megyei listán is előkelő helyen szerepel, így várhatóan bekerülhet a Csongrád megyei Közgyűlés tagjai közé. A települési és megyei kompenzációs listán szereplő személyek névsorát még a párt országos vezetésének is jóvá kell hagynia. Szabó Zoltán véleménye szerint sok munkával tudnak tömegeket megmozgatni, ezért a jelöltjeik személyesen felkeresik a lakosokat, illetve rendszeres lakossági fórumokat tartanak a választókörzetekben. A kampányt már elkezdték, a lakosok véleményét összegyűjtve határozzák meg programjukat, céljaikról füzetet juttatnak el a választókhoz.

A Jobbik Magyarországért Mozgalom képviselőjelöltjei körzetenként: *Füsti M. István, Szabó Zoltán, Biácsi Péter* (alelnök), *Túri András* (alelnök), *Horváth Zoltán, Molnár Norbert, Bocskay Csaba, Molnár László, Czuczi András, Baranyi László.*

BG

Az egyenlő bánásmódért

Az Egyenlő Bánásmód Hatóság Csongrád megyei referense, *Kiss Éva* ügyvéd július 31-én, csütörtökön 12-16 óra között Szentesen a Nagyörvény u. 59. szám alatt, a SINOSZ Helyi Szervezeténél tart ingyenes ügyfélfogadást a város és a környező községek lakosainak, valamint mindazoknak, akiket akár életkoruk, nemük, egészségi állapotuk, más véleményük, fogyatékosságuk, stb. miatt hátrányos megkülönböztetés ért.

Az érdeklődők a 06/30/275-2520-as telefonon vagy a kissevadr@invitel.hu címen előre is kérhetnek időpontot.

Járőrök a piacokon

A polgárőrök a hét két napján, csütörtökön és vasárnap rendszeresen járőr és figyelő szolgálatot teljesítenek a helyi önkormányzat által működtetett két piac környékén, valamint azok területén igyekeznek megakadályozni a kerékpárlopásokat, gépkocsifeltöréseket és a nagy forgatagban könnyen elkövethető zsebtolvajlásokat. Jelenlétük már visszatartó erő. Járőrözéseik során elbeszélgetnek a piaci árusokkal és vásárlókkal, nézelődőkkel. Meghallgatják észrevételeiket, információkat gyűjtenek a közbiztonság javításának érdekében.

Szabó Zoltán Szentes pe. sajtóreferens

Jelzálog a strandra

Személyi kérdésben és jelzálog ügyében is tárgyal pénteken délután kezdődő rendkívüli tanácskozásán a képviselő-testület.

A strandfürdő fejlesztése érdekében már korábban hitelfelvételt engedélyezett a képviselő-testület, melyhez kapcsolódóan hozzájárult az önkormányzat kezességvállalásához, illetve ingatlanfedezet biztosításához az üdülőközpont részére. A már elnyert DAOP pályázat segítségével tervezett beruházás megvalósítása érdekében a képviselő-testület hozzájárult a pályázatból megvalósuló élmény- és wellness fürdő jelzáloggal való megterheléséhez. Jelenleg a strandfürdő az önkormányzat korlátozottan forgalomképes törzsvagyoni körbe tartozik, ezért a vagyonrendelet módosításával átsorolásra kerül az üzleti vagyoncsoportba és így alkalmas válik ingatlanfedezetként a hitelfelvételhez.

A városi könyvtár ügyvezetőjének munkaviszonya június 30. napjával megszűnt. G. Szabó Lenke hosszú, súlyos betegség után a közelmúltban elhunyt. Az intézmény megfelelő, biztonságos működése érdekében azonban a pályázati eljárás eredményes lezárásáig az ügyvezetői feladatok ellátására megbízást kell adni. Ezért az új ügyvezető személyére kiírt pályázat végleges elbírálásáig, de legkésőbb december 31-ig *Szűcs Ildikót* bízza meg a képviselő-testület az ügyvezetői feladatok ellátásával. Szűcs Ildikó 1984 óta folyamatosan a könyvtár dolgozója, előbb zenei könyvtáros, majd gyermekkönyvtáros munkakörben dolgozott. 1998-2007-ig a Városi Gyermekkönyvtár igazgatói feladatait látta el, majd 2007-től szakinformatikus - könyvtárosként dolgozik a Szentes Városi Könyvtár Kft.-nél.

A Helyi Választási Bizottság valamint a Nemzetiségi Szavazatszámláló Bizottság tagjait is megválasztja a testület. A köztársasági elnök szerdán jelentette be, hogy a helyhatósági választások időpontja október 12. A választás lebonyolításához szükséges a bizottságok felállítása.

Zárt ülésen a Petőfi projekt kapcsán hallhatnak tájékoztatást a képviselők.

BG

Átsétáltak a Balatonon

A vízen még ők sem tudnak járni, de víz alatt igen. Az MH 37. II. Rákóczi Ferenc Műszaki Ezred búvárai átsétáltak a Balaton alján a túlpartra a legutóbbi Balaton átúszás alkalmával.

A „Balaton lépésről lépésre" programban az MH 37. II. Rákóczi Ferenc Műszaki Ezred és az MH 1. Honvéd Tűzszerész és Hadihajós Ezred búvárai négy párban, egymást váltva Révfülöptől Balatonboglárig 76 kilogrammos nehézbúvárruhában, a felszínről vezetéken kapott sűrített levegőt lélegezve, a tó alján átsétálva tették meg az 5,2 kilométeres távot 4 óra 10 perc alatt. Egy búvár körülbelül 50-60 percet töltött víz alatt, miközben 1300-1500 métert tett meg. A szentesi alakulat búvárai közül Bagi László főhadnagy, a búvárkiképző részleg vezetője, *Mogyorósi Gábor* szakaszvezető, *Gazsi Tamás* szakaszvezető, gépkocsivezető búvár, *Nagyné László Anikó* őrmester, kiképző altiszt sétált a 3 méter körüli mélységű vízben. Átkelésüket a kísérőhajón és a pontonon *Márton Róbert* főtörzsőrmester, merülés-vezető, *Debreczeni László* és *Brezovai Csaba* szakaszvezető segítette. A kiképzésnek is számító feladat sikeres végrehajtásához az előzetes egy hónapos felkészülés és a katonák pontos együttműködése is elengedhetetlen volt. Veszélyforrást és nehézséget jelentettek a korlátozott, sokszor 30 centiméter alatti látótávolság, az időnként féllábszárig érő iszapréteg és az esetleges víz alatti ismeretlen akadályok. Szeretnének jövőre faragni az időeredményen, ha ismét megrendezik a Balaton átsétálást.

A Magyar Honvédség 45 éves szentesi búvárbázisán folyik egyedüliként az országban a katonai búvárok alapképzése, osztályba sorolása, szakfeladatonkénti vizsgáztatása. A kiképzések során a Kurcán, a csongrádi Holt-Tiszán és a Tiszán hajtanak végre nyílt vízi merüléseket. Az ezrednél a búvárok vagy az 1. hídépítő századnál dolgoznak műszaki felderítőként, vagy a búvárkiképzőbázis állományába tartoznak. Alaprendeltetésünkből adódó általános feladat a folyóakadályok, a megközelítő utak, az építésre alkalmas anyagok, a szemben álló erők anyagi eszközeinek és tevékenységének felderítése. Részt vesznek műszaki szakfeladatok végrehajtásának előkészületeiben is, például híd-építéskor átvizsgálják a folyót. Segítenek a gyakorlatok alkalmával vízbe ejtett tárgyak felkutatásában, emeltek ki 40 méter mély bányatóból tűzoltó helikopterről leszakadt víztartályt is. Ugyanakkor a rendőrség is gyakran kér tőlük segítséget egy-egy folyószakasz vagy tó átvizsgálásához. Találtak már rozsdás vaságyat, lopott biciklit és motorkerékpárt, kardot, lőszereket, pisztolyt és több alkalommal vízbe fulladt személyt is. Terveik között szerepel két, másra már nem használható BTR elsüllyesztése gyakorlatozás céljára. Az egyiket a hat méter mély Mályi-tóba, a másik vontatható lenne és az átkelést szimulálva a partról lehet a Tisza vizére húzni, ahol aztán elmerül majd a katonákkal együtt. Távoli terveik közt szerepel egy helikopterroncs telepítése a Mályi-tóra, ami függőlegesen lenne mozgatható, kiemelhető és elsüllyeszthető.

Besenyei Gábor

Célba érkezés: Nagyné László Anikó szentesi és Vörös Mihály budapesti búvár *Fotó: Galovtsik Gábor (zrinyimedia)*

A cukrász, aki nem kóstolgat

(folytatás az 1. oldalról)

– Ez egy magtár volt, amit a nagyszüleim használtak, amikor gazdálkodtak, így tudtam ide helyezni az üzlethelyiséget és a műhelyt némi átalakítás után. 1972. április másodikán kezdődött a munka. 1977-ben költözött át az üzlet a Kiss Zsigmond utcára, mivel az akkori városrendezési terveknek megfelelően lebontották az addigi cukrászda épületét és a környezetében lévő házakat is.

A kezdeti technikai feltételek eléggé szűkösek voltak – mondta Füsti Molnár Lajos.

A cukrász elmondása szerint, a mai szakembereknek nehéz dolguk lenne, ha azokkal a feltételekkel kellene dolgozniuk, amik pályája elején a rendelkezésére álltak. Két szünnapot tartottak, mivel az egyik napon el kellett menniük Budapestre beszerezni az alapanyagokat.

– Ma már a helyünkbe hoznak mindent. A technika és az anyagok is rengeteget változtak. Sok olyan adalékanyag van, amit a mai napig nem, vagy csak minimálisan engedek be a cukrászműhelybe. Laboratórium által bizonyított iratokkal lehet már alátámasztani, hogy mennyi káros anyagot használnak fel az édességiparban. A külföldi alapanyagok viszont nagymértékben megváltoztatták a szakmát.

A sütemények receptjét tanuló és fiatal segédkorából hozta a műhelybe, de gyakran előfordult, hogy kitaláltak olyan újításokat, amit a vevők később megkedveltek. Megközelítőleg kétszáz saját receptet alkotott. A fejlődés érdekében rendszeresen tartja a kapcsolatot kollégáival országos szinten is, így a tapasztalatcserére mindig van lehetősége. Minden évben részt vesz a cukrászok ipartestületének közgyűlésén, ahol két-háromszáz cukrász egyszerre, egy helyen vitathatja meg az újításokat, netán visszatérést a régi módszerekhez.

– Nem szégyellünk kérdezni, sőt, azt valljuk, hogy a fiatalabbtól is van mit tanulni. Generációk nőttek fel az édességeinken, így velük változtunk mi is. Jelenleg kétféle dobostortát és krémest készítünk, mivel ezek hungarikummá válása azt követelte, hogy országos szinten egyazon recept alapján készüljenek el. Nem lesz a nagy pudingos krémes, helyette a házi krémes tejszínhabot kap és franciakrémessé keresztelve csücsül tovább a pulton – osztotta meg velünk a szakember.

Személyes kedvence az eredeti dobostorta, a csokifagylalt eperrel, de ezeken kívül nem igazán szereti az édességet.

– Számtalan olyan süteményt kreáltam, amit meg sem kóstoltam. Amikor a vevő mosolygott, akkor tudtam, hogy jót sütöttem – mondta nevetve.

A szakmát – nagy örömére – középső és legidősebb fia vitte tovább, akik a városban két helyen állítják elő a finomabbnál finomabb édességeket.

Lantos Éva

Sikeres „Zöldközpont” programsorozat

2014.06.30.-án sikeresen befejeződött a „Zöldközpont” című ST Szentes- DAOP 5.1.2/A-2011/01/5 kódszámú mini projekt a Kiss Bálint Református Általános Iskola kivitelezésében. Az intézmény 1.005.000,- Ft támogatásban részesült.

A városközpont megújításával együtt átalakult a belváros közlekedési rendje, ennek hatására csökkent az autós forgalom, miközben a kerékpáros és gyalogos forgalom növekedett. A városközpontban megújultak a közterek, új zöldfelületeket alakítottak ki. A megvalósított cél az volt, hogy különböző programelemekkel népszerűsítsük város lakossága számára a környezettudatos életmód egy-egy elemét, bemutassuk az új városközpont környezettudatos használatának új lehetőségeit.

Reményeink szerint az akciókkal sikerült segítenünk azt, hogy a városközpont megújítása mögött húzódó környezettudatos megfontolások a mindennapi gyakorlattá váljanak a város lakóinak életében.

Április 30-án *Victor András* előadást tartott „Környezetvédelem – diákszemmel” Szentes természeti és épített értékeiről a Koszta József Múzeumban. A programhoz kapcsolódóan az érdeklődő diákok múzeumpedagógiai foglalkozáson vettek részt.

Május 5-én Környezetvédelmi (szemétgyűjtési) akció volt az Erzsébet téren és a Kurca parton. Szelektív hulladékgyűjtés zajlott a Kiss Bálint református iskola tanulói vezetésével.

Május 19-én Környezetvédelmi flashmob volt a Kossuth téren. A zenés előadás részeként a diákok részleteket adtak elő a „Szennyes az óperencia” című gyermek musicalből, majd a szelektív hulladékgyűjtés fontosságát hirdető szórólapokat osztottak. Ezt követően szemetet gyűjtöttek a megújult városközpontban.

Június 5-én Ökológiai Lábnyomot mértek a fehérház előtt kialakított új téren. Egy projektor segítségével kivetítőn mindenki megmérhette saját ökológiai lábnyomát. Emellett bemutatták, hogy a város ökológiai lábnyoma mennyivel csökkent a városközpont rehabilitációs projektnek köszönhetően.

Köszönjük a Kiss Bálint Református Általános Iskola minden dolgozójának önzetlen segítségét, mellyel nagyban hozzájárultak a projekt sikeres megvalósításához.

Kevés férfi a szűrésen

Korábban halnak, mégsem mennek

A hétvégén Szentesre érkezett a Generali 10 000 szűrés programsorozata. Úgy tűnik, jóval több nő félti az egészségét a városban, hiszen a közel kétszáz résztvevőnek mindössze egyharmada volt férfi. Pedig a szűrések komoly problémát előzhetnek meg: Szentesen például minden tizedik szemészeti szűrésen fedeztek fel rendellenességet.

A programsorozat keretében hét különböző, ingyenesen látogatható szűrővizsgálaton tesztelhették egészségüket a résztvevők, akik összesen több mint ötszáz szűrésen vettek részt. A legkeresettebbek a vérnyomás-mérések, valamint a bőrgyógyászati és szemészeti vizsgálatok voltak. Utóbbinál 104 szűrővizsgálat közül kilenc alkalommal diagnosztizáltak rendellenességet, tehát majdnem minden tizedik résztvevőnél, többeket irányítottak szakrendelésre. A hétvégi eseményen 107 nő és mindössze 55 férfi vett részt. A szűrővizsgálatok népszerűségének nemek szerinti aránytalan eloszlása nem ismeretlen jelenség. A Generali júliusi felméréséből kiderül, hogy a hölgyek az átlagnál magasabb arányban (66%) vesznek részt egészségügyi szűrővizsgálatokon. A férfiak szokatlanul alacsony részvétele azonban így is kiugró jelenségnek számít Szentesen.

Támadás a Tiszán

Egy kis erejű ellenálló csoport megtámadta a szövetséges erőket a Tisza jobb partján. Mindez szerencsére csupán gyakorlatként zajlott le múlt héten a Szentesi Fokos 2014 gyakorlat keretében. A forgatókönyv szerint a Tisza jobb partján egy ellenállócsoport megtámadta a szövetséges erőket, akik többek között a vízre bocsájtott BTR-ek segítségével is visszalőttek. A tűzharc során összesen három katona meghalt, kettő megsebesült, egyet pedig foglyul ejtettek. A katonák négy pontonhídelem vízre dobásával kompot építettek, majd kompolási feladat végrehajtásán belül mentőt küldtek a túlpartra a sebesültekért. *Fucsku Sándor* vezérőrnagy, az MH Összhaderőnemi Parancsnokság parancsnoka a honvedelem.hu-nak elmondta: hosszú gyakorlatsorozat végén járnak a katonák, akiken látszik, hogy kellően begyakorolták a különböző feladatokat. A bemutatón a hódmezővásárhelyi MH 5. Bocskai István Lövészdandár és a szentesi műszaki ezred állományából 300 katona és közel 100 technikai eszköz vett részt. A júniustól szeptemberig zajló gyakorlaton több száz katona és több mint ötven páncélozott harcjármű fordul meg Szentes környékén a Szentesi Fokos 2014 kiképzési rendezvénysorozat keretében.

Álommunka – Létezik? III.

„Gyakran a határokat feszegetem”

A munka szó hallatán az emberek vagy a saját állásukra gondolnak, vagy arra, hogy momentán nincs, esetleg mások pozíciójára fáj a foguk, amit sokkal szívesebben töltenének be, mint az éppen aktuálisat. Városunkban jelenleg is problémát jelent a munkahelyek hiánya, viszont a már meglévők között vannak olyanok, ami sokak számára szimpatikus lehet. Összegyűjtöttünk néhány álommunkahelyet, melyeket egy cikksorozatban mutatunk be az ott dolgozók segítségével. Mert Szentesen is létezik, akár hisszük, akár nem.

Scheffer Szilvia (képünkön) tizenkét éves kora óta rendszeresen sportol. A versenyszerű futással kezdődött minden, később a fitnesz világa felé fordult. Tizennyolc évesen a versenyekre való felkészüléssel teltek a napjai, ami a lételemévé vált. Ma már el sem tudná képzelni e nélkül a mindennapjait. Egy futóverseny győzteseként, örömében ugrálva érte egy sérülés, ami miatt eltiltották a sporttól. Nagyon sokat köszönhetett édesapjának, aki munkába indulás előtt minden nap elvégeztette vele a regeneráló gyakorlatokat. Két év elteltével a lánya újra futott.

– A kislányom születése után éreztem úgy, hogy szeretnék ezzel hivatásszerűen foglalkozni. Már akkor sokan megkerestek, hogy tudok-e segíteni nekik, hogy visszanyerjék az alakjukat, egészségesebb életmódot élhessenek – mondta az edző.

Mivel nem volt végzettsége, eleinte bátortalanul adott tanácsokat, de az edzőtermekben egyre többen fordultak hozzá segítségért.

– Ez inspirált arra, hogy az aerobik és a személyi edzés irányába induljak, így 2007-ben, egy nemzetközi iskolában szereztem képesítést arra, hogy oktathassam a különböző mozgásformákat.

Szilvia megosztotta velünk, hogy nagy öröm számára, amikor látja a változást, a sikerélményt azokon, akik hozzá járnak. A sportot azért is tartja kiemelten fontosnak, mivel mozgásszegény életmódot folytatunk a hétköznapokban, ráadásul a feszültség levezetésére is megfelelő módszer.

– Azzal foglalkozom, ami a lételemem, bár tudom, hogy gyakran a határokat feszegetem. Folyamatos ösztönzést adok a vendégeimnek, a sport szeretetére tanítom őket. A felnőtteknek azt sugallom, hogy mutassanak példát a gyerekeknek a mozgással, hiszen manapság a fiatalok rengeteg időt töltenek a televízió és a számítógép előtt.

A személyi edzés során a vendégek célirányos elvárásokkal érkeznek az edzőhöz. Folyamatosan motiválni kell őket és tartani bennük a lelket, legfőképp akkor, amikor már végképp látszik, hogy hanyatlik a kitartásuk.

– Pszichológusnak is kell egy kicsit lenni, az egyéni problémákat tudni kell kezelni. A legtöbb ember stresszes életmódot él. Igyekeznek időt kiszorítani a sportra. Amikor tudatosítom bennük, hogy egy hét 168 órából áll, akkor elgondolkodnak, számba veszik, hogy mire pazarolnak el időt, amit másra is lehet fordítani. Kitartásra kell az embereket tanítani – részletezte Szilvia.

Szeretne fejlődni, újabb mozgásformát elsajátítani, amit meg tud osztani a sportolni vágyókkal.

– Sokszor mondják, hogy „Jó neked, mert te egész nap ezt csinálod”. A személyi edző sem edz egész nap, de gyakran előfordul, hogy huszonöt ember ül körülöttem tanácsokat kérve. A nehézsége, hogy nem engedhetem el magam, nem szedhetek fel öt kilót. Rögtön észreveszik és meg is jegyzik az emberek.

Ha vásárolok, sokan nézik, hogy mit teszek a kosaramba. Ha valami édességet, akkor rögtön furcsálló tekintettekkel találkozom. A kislányom nagyon vékony, és az emberek azt hiszik, hogy biztosan futtatom és koplaltatom, pedig nem, sőt neki veszem azt a bizonyos csokit a boltban…Szeretem ezt csinálni, mivel olyan munkáról van szó, amit csak a maximálisan lehet végezni, másként nincs értelme.

L.É.

A hatalmat boncolgatják a Thealteren

Július 18-án megnyílt a 24. Thealter fesztivál Szegeden. Évek óta részt vesznek rajta a szentesi Horváth Mihály Gimnázium exdiákjai és jelenlegi tanárai. Idén összesen öt alkalommal, Szeged két helyszínén lépnek fel, a rendezvény nemzetközi jellege miatt szlovák, cseh, román, szlovén, szerb, izraeli és természetesen magyar résztvevői között.

Az előadott „Gyűlölni nem...” (...születtem én, szeretni csak) című művet szabad ég alatt, a Klauzál Gábor téren és a Széchenyi téren láthatja a nagyérdemű. A darab középpontjában a hatalmat boncolgató kérdések állnak: Kikből áll a hatalom ellenzéke? Lázít -e az ellenzék, illetve miért? Mi a mozgatórugója e csoportnak? Miért vannak egyáltalán elégedetlenek és mik a törvényeik? A társrendező, *Pádár Zsolt* azt is elárulta, hogy a válaszok nemcsak az ókori Thébára vonatkoznak, párhuzamot lehet vonni az aktuálpolitikai élettel is.

A diákok otthonaikban készített fogalmazásokkal hangolódtak a színpadi játékra, írásaik ezt a szót s mögöttes jelentését elemezték.

– Hogyan áll össze a társulat?

– Minden évben meghirdetjük a diákoknak, hogy lehet jelentkezni a Thealterre és mindenki, aki jelentkezik, automatikusan felvételt is nyer. Nekem ez a második The-alter-fesztiválom, s a tavalyi azok közé tartozik, amelyre kiemelten büszke vagyok: akkor az A legnagyobb magyar című darabot adtuk elő.

– Mi a mozgatórugója az idei mű ellenzékének?

– A múlt. Amikor emlékére szobrot állítanak az egyenlő thébai polgároknál „egyenlőbbek”, a hamis kép (ti. Antigoné és Kreón egymással egyetértésben vannak ábrázolva) a még emlékezőkben, a „kemény magban” felébresztik az igazságérzetet, s Iszméné vezetésével lázadnak a vezetők mondanivalója ellen.

A darabban az ókorban hétköznapinak számító életvitel több eleme is megjelenik, például folyamodás a jósok igazságtételéért, „áldozati kecskét és fesztivált a polgároknak” (tükre a „kenyeret és cirkuszt a népnek” Caesari??? megszólalásnak) s érdekesség gyanánt a fesztivál mintha a hazai celebvilágra is szarkasztikusan reflektálna (rímel itt Győzike „isteni” thébai megfelelője és a zenei tehetségkutatók mikrokozmosza is felelevenedik bennünk).

– Melyik az a darab és rendezés az eddigiek közül, amelyre a legbüszkébb?

– Korábban nem a Horváth Mihály Gimnázium tanulóival „dolgoztam” együtt, hanem a Boros Sámuel szakközépiskola diákjaival csináltuk a diák-színpadot, melyet részben Bácskai Mihály biztatására kezdtem el. Velük is remek volt együtt szerepelni, azonban legutóbbi eredményes munkáim a Matus Ibolyával megalkotott A legnagyobb magyar, illetve a gimnázium épületében létrehozott Az útvesztőhely, melyben Ariadné fonalát követve a néző a női mosdótól kezdve a folyósokon és tantermeken át egészen a tanári irodáig az épület minden helyiségében lelhet egy-egy jelenetet, új fordulatot.

– Milyen egyéb – nemzetközi – fellépési lehetőségek várnak a gimnázium volt és jelenlegi tanulóira?

– A Thealter zárultával, melyre rendhagyóan utcaszínházat hoz az iskola, szinte azonnal következik az Ördögkatlan fesztivál, amelyre az Antigoné-továbbgondoláson túl szintén Matus Ilona tanárnővel egyéb darabokat is viszünk s nemcsak ezzel a társulattal, hanem a fiatalabbakkal is előadunk.

Hornyik Anna

Otthon érzi magát Szentesen

Világslágereket is énekel magyarul, az ő slágereit pedig világsztárok dolgozzák fel. Sok koncerten járt már nálunk az ezúttal a Maya Trió sztárvendégeként fellépő *Kovács Kati (képünkön)*. Az idén Kossuth-díjjal kitüntetett, sokadik reneszánszát élő, fáradhatatlan énekesnő érces hangján a pályán eltöltött öt évtized sem fogott ki, árulta el lapunknak.

Ötven éves pályafutása és a Kossuth-díj több munkát, szereplést, felkérést hoztak magukkal, vagy épp ellenkezőleg: jöhet a megérdemelt pihenés? – tudakoltuk az énekesnőtől. – Egyik sem – válaszolta Kovács Kati. – Minden sportoló vágya, hogy egyszer olimpiát nyerjen, hát én most Magyarországon nyertem egy olimpiát. Mindig sporthasonlatokat hozok, mert az éneklést is annak tartom, például kánikulában előadni a színpadon nem kis teljesítmény. 1964 őszén énekeltem először élőben a Magyar Televízióban, onnan számítják a pályafutásomat. Eger színeiben indultam, s csak később mondta el az egyik szerkesztő, hogy én tulajdonképpen szülővárosomnak nyertem meg ezt a „városok közötti versenyt”, számos értékes előnyhöz juttatva Egert.

„Védjegyéről” is érdeklődtünk: így öt évtized után hogy bírja a hangja? – Nagyon jól, ezt még 20 évesen sem gondoltam. Kicsit más már a hangom, de még ugyanaz, mondhatnám, újra a régi vagyok. Eleinte rockosabb voltam, aztán a szerzők megtaláltak a lírai dalokkal, újra kellett tanulnom énekelni. A rockdalok lehet, hogy nagyobb feltűnést keltenek, de a lírai dalok tovább élnek, ez így van akár a Rolling Stones, vagy *Tina Turner* esetében is. A mostani zenék jók, de sokkal inkább effekt dalok, folyamatosan énekelni őket nem nagyon lehet. Azokat szeretem, amiket a koncerten együtt tudok énekelni a közönséggel.

Mint meghatottan mesélte, egyik koncertje után odavitték egy 100 évesnél idősebb nénihez, aki azt mondta neki, addig nem hal meg, amíg vele nem találkozott. – Hatalmas élmény volt az is, amikor nemrégiben a zalai Novánban léptem fel, s egy kislány felrótta, hogy a koncerten nem énekeltem a Nem leszek a játékszered című dalát, ezért később előadtam külön neki.

Azt vette észre, a fiatalok több dalát is éneklik, táncolnak rájuk. – Rapperek, breakesek a Szólj rám, ha hangosan énekelekre táncolnak, de legalább 8-10 dalom részleteit használják, beépítik számokba külföldön is, pedig azt sem tudják, ki vagyok. Kész csoda, hogy ez megtörténhet. Mindig azt mondjuk, jó lenne, ha lennének magyar világsztárok, hát Koncz Tibor zeneszerzővel ilyen értelemben mi vagyunk a legrangosabbak, mert a mi dalainkat világsztárok játsszák.

Az énekesnőtől megtudtuk, sokat járt már városunkban, a Hofi-Koós páros, s az Express együttes idejében. Ezért kicsit olyan számára, mintha hazajönne, még ma is pontosan tudja, merre van az elágazás Orosháza felé a Kossuth térről, s emlékeiben él még a tiszti klub is.

– Szórakoztat ez az egész, élvezem az utazásokat, a kalandos életformát. A hétvégén például 1500 kilométert tettünk meg. Régen egy héten háromszor-négyszer is repültünk, nekem olyan természetes volt reggel repülőre szállni, mint másoknak munkába indulni – mondta az énekesnő.

Olasz táncdal est következik a szentesi nyári színház programjában, július 30-án, szerdán 21 órától (esőnap: július 31.) a Maya Trió és táncosai, sztárvendégükként pedig *Kovács Kati* szórakoztatják a közönséget.

A hamarosan 10. évét ünneplő Maya Trió, azaz a *Horváth Melinda* és *Kamenik Klaudia* magánénekesek, valamint *Mohácsi Attila*, a Győri Nemzeti Színház színésze alkotta csapat idén nyáron kétszer egy órában, mediterrán hangulatba, a táncdalfesztiválok bölcsőjébe, igazi olasz slágerek közé varázsolja közönségét. Ki ne ismerné a régi klasszikus nagy olasz slágereket és a '60-as, '70-es évek fülbemászó olasz táncdalait? Ciao, ciao bambina, O sole mio. Nagy öröm számunkra, hogy több előző műsorunk és a legutóbbi, januári nagy sikerű újévi operettgálánk után ismét visszatérhetünk Szentesre, és most egy másik arcunkat is megmutathatjuk – magyarázta érdeklődésünkre Mohácsi Attila. – Műsoraink változatosak az operett-től egészen a „retro" táncdalfesztivál slágerekig, próbálunk minden korosztályt megszólítani - színvonalasan szórakoztatni – hiszen ez a mi szlogenünk. Nagy hangsúlyt fektetünk az élő éneklésre, a stílusos, korhű jelmezekre és a táncos koreográfiákra. Remek, képzett táncosaink – *Réti Szilvia, Horváth Ádám* és *Csöppüs Marci* hetek óta készülnek erre az estre koreográfusunk, *Sárközy Holler Ágnes* vezetésével.

– Külön megtiszteltetés számunkra, hogy elfogadta meghívásunkat Kovács Kati, a méltán híres énekesnő, akitől számtalan régi olasz nagy slágert ismerhetünk magyar nyelven, ezek közül is hallhatunk majd néhányat – tette hozzá a trió vezetője

Darók József

Ez nem a tömegek zenéje

Az 1992-ben alakult Sunstroke zenekart a kilencvenes évek elején a Napalm Death Scum és a Harmony Corruption című albuma késztette arra, hogy felvegyék a grindcore stílust, ami alapjaiban egy gyors, agresszív, hörgésekkel tarkított zenét és némi éneket foglalt magában. Az otthon, kazettára felvett számok, az underground jelenléte és néhány sikeresnek mondható év állt előttük. Akkoriban a punk, a heavy metal és az emészthetőbb rock stílusa eresztett gyökeret, így Szentesen nem volt még ilyen zenekar, ebből kifolyólag a maga nemében hiánypótlónak számított. A rendszerváltás után megfigyelhető volt a különböző zenei stílusok beszivárgása Magyarországra, melyek nyugaton már évek óta gyűjtötték közönségüket. A zenekar egyik frontemberével, *Lupus Canissal* beszélgettünk.

– Hogyan alakult meg a Sunstroke? Mi jellemezte a kezdeti időszakot?

– A zenekart még Szabolcs alapította 1992-ben barátaival, Szocsóval és Bálinttal. Egy brit nemzetiségű banda, a Napalm Death olyan örökzöld albumai, mint a „Scum” a „Harmony Corruption” vagy akár az amerikai Terrorizer „World Downfall” máig klasszikus lemeze akkora hatást tett a srácokra, hogy eldöntötték, ők bizony gyorsabb zenét fognak játszani. Így hát a kezdeti garázs punk zenéből grindcore muzsika lett. Sokak számára teljesen ismeretlen műfaj volt a grindcore akkoriban, ahogyan most is, csupán annyi különbséggel, hogy közben eltelt majdnem 25 év Magyarországon is.

– Milyen zenei irányvonalat követtetek és miért? Ki volt a célközönség?

– Még mindig ugyanazt az irányvonalat követjük. Ahogy a zenekar egyik közeli rajongója fogalmazott: „Halál, Vér, Háború”. Tetszik vagy sem, ha körülnézel most a világban, akkor nagyon könnyen beleszaladhatsz ezekbe a témákba, napi szinten a tévén, médián, interneten keresztül. A célközönség pedig ti vagytok.

– Hol léptetek fel, milyen gyakran? Ez hogyan változott az évek során?

– Folyamatosan vannak fellépések, felkérések, a klub bulikat preferáljuk, legutóbb Szegeden léptünk fel egy 2 napos fesztiválon, remek death metal bandák társaságában. Kiváló este volt, elég egészséges színtér van Szegeden, szeretünk ott játszani.

– Mit gondolsz, mi az, amit közvetítetek az emberek felé?

– Valószínűleg mindenkinek mást és mást – egy bizonyos zenei rendszer és szimbólum, illetve zenei szerkezet rendszerén keresztül. Ezzel csak azt akarom mondani, hogy mi nem pop dalokat írunk vagy azt, ami általánosságban most a rádiókból jön. Ez az underground metal zenéje, az extrém zenei színtérbe tartozik és megvannak a maga stílusjegyei.

– Mennyire emészthető, amit játszotok?

– A lehető legemészthetőbb zenét csináljuk, rövid 2-3 perces dalok, a koncertjeink sem hosszabbak 30-35 percnél. Egy ennyire intenzív zenénél ez teljesen rendben van. Most kivételesen írtunk egy lassú, súlyosabb hangvételű számot, ami már-már a slágerség határát súrolja.

– Jelenleg mennyi időtök van próbálni? Hogyan készülnek a zenéitek és hol léptek fel mostanában?

– Igyekszünk heti alkalommal 1-2-szer próbálni, főleg a mostani időszakban mivel szeretnénk felvenni egy teljes nagylemezt, ami most fogja elnyerni végső formáját. Ez abszolút közös munka, mindenki ötlete benne van. Koncert majd ősszel lesz, szeptemberben már szeretnénk élőben is bemutatni az új anyagot.

– Szentesen láthatunk-e titeket koncerten?

– Ha lenne legalább egy korrekt szórakozó hely, normális felszereltséggel a zenekarok, fellépők számára (felszereltség alatt konkrét színpadot, kihangosítást értek, ezek a minimum feltételek) akkor bármikor játszanánk ott. Szentes és környéke tele van jobbnál jobb zenekarokkal és nem csak a metal műfajából, hanem más stílusból is, valahogy itt hiányzik vagy nem tökéletes valami. Igény pedig igenis lenne rá, ezt személyes tapasztalatból tudom és látom.

– Mit terveztek a jövőre? Mi van kilátásban?

– Most a legfontosabb, hogy felvegyük a lemezt. Szeretnénk a zenekar vizuális oldalát jellegzetessé, karakteresebbé tenni koncertek és design terén. Aztán a többi meg jön majd magától.

L.É.

Most valóban erősítettek

Kiváló játékosokkal erősödnek az első osztályban szereplő férfi és női vízilabda-csapataink. A klub vezetősége már a célokat is megfogalmazta, a hölgyeket a döntőbe várják, a férfiaknál a 7-10. hely valamelyikének az elérése a cél. A Hungerit-Szentesi VK gárdája a nemzetközi kupában is elindul majd.

Sajtótájékoztató keretében ismertette a következő szezonban a játékoskereteket érintő változásokat a Szentesi Vízilabda Klub vezetősége. A Hungerit Vízisportot Támogató Nonprofit Kft. képviseletében *Nagypál Szilárd* elmondta, a korábbi veszteséges esztendők után tavaly végre pozitív eredménnyel zárt a klub, köszönhetően a városi és Szentes környéki támogatóknak és a TAO-s felajánlásoknak, és továbbra is számítanak korábbi és természetesen új partnereikre egyaránt. *Tóth Gyula*, a klub szakmai vezetője ezt követően bejelentette, hogy a női bajnokcsapatunkból *Peggy Etiebet* és a kapus, *Stefania Terefou* jövőre már nem lesz tagja a keretnek, Etiebet befejezte pályafutását, a bajnoki aranyéremben jelentős részt vállaló görög kapus helyett a válogatott *Bolonyai Flóra* csatlakozik majd a kerethez, de csak decemberben, addig *Gundl Diána* lesz az első számú hálóőr. Bolonyai mellett új igazolás *Pengő Nikolett* és *Pócsi Bianka* Egerből, és hazatér *Miskolczi Kitti* Dunaújvárosból, de marad a következő szezonra a holland válogatott *Sabrina van der Sloot* is. – Egy bekkre még feltétlenül szükségünk lenne- mondta Tóth Gyula, aki hozzátette, a nemzetközi kupában is indulnak majd a lányok. A férfiaknál heten távoznak, hatan érkeznek a csapathoz. *Horváth Tamás* befejezte pályafutását, ő lesz *Matajsz Márk* vezetőedző segítője a nyártól. Távozik *Hegedűs Bence, Hegedűs István, Martin Kolarik, Szabó Levente, Kiss Gyula* és *Kistamás Zsolt*. Az előttünk álló szezonban erősségünk lehet viszont *Vörös Viktor*, a harmadjára is Szentesre igazoló *Weszelovszky László*, a szerb kapus *Predrag Spasojevic*, a holland center, *Thomas Lukas*, a Honvédból érkező *Boros Tamás*, a Kaposvárról érkező *Dőri Farkas* és *Somogyi Balázs*, igaz, ő csak november közepéig marad, máltai szerződése miatt. – A cél az, hogy minden posztra két bevethető vízilabdázó álljon edzőink rendelkezésére – mondta a klub szakmai vezetője. – A védő pozícióba is szeretnénk még igazolni egy játékost, valószínűleg külföldről.

A két csapat július végén, augusztus elején kezdi majd a felkészülést. A férfiak több felkészülési mérkőzést játszanak majd, kétkapus edzéseket tartanak a Szegeddel itthon és Szegeden is, szeptember végén pedig a Magyar Kupa csoportmérkőzésein vesznek részt, de a tervek között szerepel egy hazai rendezésű felkészülési torna is.

HV

Fotó: Vidovics Ferenc

Szurkolást nyertek az Eb-re

A vízilabda Európa-bajnokság mind a tizennégy versenynapján voltak és lesznek szentesi szurkolók a margitszigeti uszodában. A Patriots szurkolói csoport ugyanis megnyerte a rendezvény egyik támogatója által kiírt versenyt, miszerint a leghangosabb vízilabdás szurkolótábor hét tagja két hetes bérletet kap az eseményre. A szavazás során nem csak szentesi, de szegedi és kunszentmártoni szavazatokat is szerzett a Patriots, amely a Köménymaggal kiegészülve az első versenynaptól kezdve síppal, dobbal bíztatja a magyar csapatokat. A szegedi szurkolókkal ápolt kiváló kapcsolatnak köszönhetően ottani drukkerek is részesei lehetnek a magyarok menetelésének.

Ismét a Kinizsiben, újra a Kinizsiért

24 esztendő után ismét a Szentesi Kinizsiben tartja edzéseit *Halász Szabó Antal*. Az elnyűhetetlen, a hetvenhatodik évében járó szakember 14 esztendős volt, amikor leigazolták a Szentesi Kinizsihez, de egy-két szezon erejéig játszott a helyi Spartacusban, a Vízműben, a Vasutasban, de a Kaposvári Rákóczi Honvéd SE együttesében is. Edzőként a Kinizsit, a Vasutast segítette, majd több társával együtt 1999-ben megalapította a HSZATÁK Gyermek Foci Klubot, amely jelenleg Szentesi Junior FC néven „üzemel" Ez utóbbinak elnöke is volt, ám később lemondott a posztjáról, és kizárólag az óvodásokkal foglalkozik a Szent Anna utcai oviban. Augusztustól azonban ismét a Kinizsi utánpótlás-nevelésében dolgozik, az óvodásoknak és az alsó tagozatos diákoknak tartja az edzéseket.

– Három esztendeje már nem tagja a Szentesi Junior FC-nek. Mi volt az oka, hogy távozott az egyesülettől?

– A HSZATÁK és a *Koncz Zsolt, Némethy László* által létrehozott Junior FC egyesülése jó ötletnek tűnt, működött is a dolog, de aztán Koncz Zsolt távozását követően fokozatosan átalakult a két klub helyzete, ekkor döntöttem úgy, hogy elhagyom a Szentesi Junior FC-t.

– Most viszont ismét munkába áll, mégpedig egykori klubjánál, a Kinizsinél. Mi lesz a pontos feladata a klubnál?

– *Csepregi Istvánnal*, a Szentesi Kinizsi labdarúgó-szakosztályának a vezetőjével beszélgettünk, és kiderült, hogy a megyei első osztályú tagsághoz feltétlenül szerepeltetnie kell a klubnak olyan korosztályos csapatokat, amelyek a Bozsik-programban is szerepelnek. Mivel 12-13 esztendeje edzést tartok a Szent Anna utcai óvodásoknak, innen jött az ötlet, hogy vonjuk be ezt a korosztályt a Kinizsibe, ahol az elsőmásodik és a harmadik-negyedik osztályosokkal is foglalkozom majd.

– Többen attól tartanak, hogy másik egyesületekből csalogatják majd át a gyerekeket a Kinizsibe.

– Az óvodai csoport adott, ez a korosztály biztos, hogy megfelelő létszámban a rendelkezésünkre áll majd, míg az idősebb korosztályba tartozó gyerekek szüleivel is felveszem a kapcsolatot, megkeresem őket, és igyekszem rábírni őket arra, hogy járjanak edzésre a Kinizsibe. Olyanokat keresek meg, akik egyik szentesi klubnak sem az igazolt labdarúgói, akikkel korábban az óvodában együtt dolgoztam, tehát nem kell attól félni, hogy máshonnan hívom majd el a gyerekeket.

– Mikor kezdődnének az edzések?

– Augusztusban már el kellene kezdeni, minden korosztályban, hiszen szeptemberben indul a Bozsik-programos bajnokság.

HV

Horváth Tamás befejezi pályafutását

Barátom, *Horváth Tamás*, a szentesi férfi vízilabdacsapat kapusa befejezi profi pályafutását. Figyelemre méltó, nem akármilyen pályafutásról beszélhetünk, ahogy azt szentesiként és kortársaként végigkövethettem. Az ifjúsági válogatottságot követte, hogy gimnazistaként debütálhatott a felnőtt csapatban, bizonyítva nem mindennapi tehetségét. Okoztak aggodalmat sérülései a sportág rajongóinak, műtét miatti hosszabb kihagyás és szóltak hírek róla idegenlégiósként is. Hosszú és tartalmas pályafutásából mégis kapusként szerzett góljai tolakodnak előre számomra a rengeteg emlék közül. A különös bravúrnak két alkalommal lehettem szemtanúja. Nem a negyed végén eleresztett felszabadító lövések voltak ezek, hanem akciógólok. A felúszók kézerdején átlátva felismerte az ellenfél könnyelműen helyezkedő kapusát, és hálóőrtől szokatlan módon, higgadtan értékesítette a kínálkozó lehetőséget. A szenvedő fél egy alkalommal a többszörös olimpiai bajnok, *Szécsi Zoltán* volt, akinek gólt lőni mezőnyjátékosként sem kis kihívás. Máskor a mérkőzés kimenetelét döntötte el a két térfelet átölelő találat. A ligeti uszoda közönsége néhány másodpercig értetlenül figyelte a vízben zajló eseményeket, döbbent csendet tört meg a gólt igazoló bírói sípszó. A nézők, miután meggyőződtek arról, hogy valóban vízilabda-mérkőzésre váltottak jegyet, felállva tapsolták Horváth Tamás szenzációs találatát. Aki fogott valaha a kezében férfi vízilabdát, az tudja, milyen hatalmas erő kell ahhoz, hogy helyezett lövést adjanak le vele 30 méternyi távolságra. Az interneten fellelhető videók között pedig elvétve sem találunk egész pályás kapusgólokat, hogy a mozdulatsort elemezhessük. Nem is beszélve az emberi tényezőről: a magabiztosságról, a helyzet intelligens felismeréséről, és a csipetnyi szemtelenségről, hogy a hálóőr ilyen helyzetben és ilyen céllal engedje el a lövést. Horváth Tamás tudta ezt, és tette is. Szentesen, egy olyan időszakban, amikor a magyar vízilabda három olimpiai bajnoki címet szerzett zsinórban. Felismerés, akarat, tapasztalat, erő és pontosság. A mozdulat maga a SPORT megtestesülése volt.

Dr. Fábián-Nagy Szabolcs

Egyesül a HSZATÁK és a Farkasok

Az év elején még két egymástól külön álló utánpótlás egyesületként mutattuk be a HSZATÁK Junior FC-t és a Szentesi Farkasokat. Akkor még halvány kezdeményezésként élt bennük a gondolat, hogy a két szervezetet egyesíteni kellene a szervezettebb működés és a szentesi labdarúgás összefogásának érdekében. Fél év elteltével kaptuk a hírt, hogy a kezdetben elzárkózó vezetők hosszú tárgyalási folyamatot és egyeztetéseket követően arra a döntésre jutottak, hogy közösen folytatják tovább a foci oktatását és népszerűsítését a városban.

Janiga László, Koncz László a Farkasok képviseletében és *Némethy László*, a HSZATÁK edzője ismertették velünk a részleteket.

– Közös akarattal jutottunk el idáig – mondta Koncz László.

– Felvetődött az ötlet és szerencsére jó fülekre talált – tette hozzá Janiga László.

Júniusban kezdték el a tárgyalásokat, s ezt követően egyre több volt a közös hang. Jöttek az ötletek, míg végül megszületett a döntés az egyesítésről.

– Szentes labdarúgásának érdekében döntöttünk így. Nem akartunk, hogy tovább folytatódjon ez a tagozódás, ami évek óta jellemző ránk – mondta Némethy László.

Elmondásuk szerint a Kinizsi utánpótlását leszámítva teljes egészében hozzájuk tartozik a jövőben a szentesi utánpótlás nevelése. A névválasztást illetően egyelőre a Szentes UFC elnevezésben maradtak. Az elsődleges cél jelenleg az, hogy együtt megalapozzák a jövőbeni működést.

– Ebből a gyerekek profitálnak, akik egy erősebb egyesületben, még szervezettebb keretek között sportolhatnak. Számítunk arra, hogy néhány sportoló kilép a csapatokból, de ez természetes – mondta Némethy László

– Az edzőket összevonjuk, ők tízen korcsoportonként oktatják a gyerekeket. Jó dolog, hogy már nem küzdünk azzal, hogy valamelyik korosztályon belül nincs elég játékosunk. Közel kétszáz gyerek focizik a jövőben az új egyesület égisze alatt és mindegy, hogy milyen név alatt fut, csak egy legyen… - tette hozzá Koncz László.

Lantos Éva

A héten elkezdődtek az egyeztetések a Kinizsivel arra vonatkozólag, hogy a három egyesület alkothatna egy egészet. Információink szerint a vezetőség részéről vannak arra utaló jelek, hogy a közeljövőben Szentesen egy futball egyesület működjön, de a hajlandóság kinyilvánításán kívül még nem történt előrelépés az ügyben. Ezzel a hármas fúzióval egy irányítás alá kerülne a szentesi utánpótlás és felnőtt focisták nevelése és versenyeztetése.

HOL-MI?

Július 25-től

Koszta József Múzeum

Állandó kiállítások: Szentes város évszázadai. Legelők, szántók, vadvizek. Céhek, iparosok, segédek. Festők, grafikusok, szobrászok. A zenegépek története.

Időszaki kiállítás: Madách Imre-Kass János: Az ember tragédiája.

Csallány Gábor Kiállítóhely. Nyitva: kedd-péntek 9-13, szombat 13-17 óráig.

Állandó kiállítások: Régészeti látványtár, az SZTE régész hallgatóinak kiállítása. Drahos István emlékszoba. Szalva Péter emlékszoba.

Városi könyvtár

A szentesi kismesterek újabb alkotásai című kiállítás várja a látogatókat az intézmény nyitvatartási idejében.

Művelődési és Ifjúsági Ház

Az én világom címmel nyílt Szabó Béla győri fotós kiállítása. A fotós tárlatot nyitvatartási időben tekinthetik meg az érdeklődők.

Művészetek Háza

A művészeti iskola tanulóinak képzőművészeti alkotásaiból nyílt kiállítás látogatható. Kézműves műhelyek: feketekerámia, veszső, gyékény, gyertya és nemez, csipke, szövés-fonás, fafaragás elsajátítására van lehetőségük az érdeklődőknek hétfőtől szombatig 9–17 óráig.

Galéria Kávéház és Étterem

Fekete István Ősidők jelei című kiállítását szeptember 1-jéig tekintheti meg a közönség.

Programajánló

Július 25-én, pénteken 19 órakor, Anna napi hangverseny lesz a Szent Anna templomban. Közreműködnek: Pitti Katalin, Berkes János, Hegyi Anikó.

* * *

Néptáncgálát szerveznek külföldi együttesek közreműködésével július 25-én 19 órakor a Megyeháza Konferencia és Kulturális Központ udvarán. A belépés díjtalan.

* * *

Ismét Black Five koncert várja az érdeklődőket július 26-án 21 órakor a Megyeháza Konferencia és Kulturális Központ udvarán.

* * *

Július 28. és augusztus 1. között 7.30 – 16 óráig sporttevékenységekben, szabadidős foglalkozásokban (kerékpártúra, bowling, kötéltechnika, kajak stb.) gazdag napközi jellegű nyári kalandtábor várja a gyerekeket. Térítés ellenében napi kétszeri étkezést kapnak a résztvevők. A tábor szervezői és lebonyolítói a Szentesi Családsegítő Központ munkatársai.

* * *

Július 30-án, 21 órakor Nyáresti olasz táncdal esttel várja nézőit a Maya Trió és táncosai a megyeháza udvarára.

Közreműködik: Horváth Melinda, Kamenik Klaudia és Mohácsi Attila a Győri Nemzeti Színház művésze. Sztárvendég: Kovács Kati

* * *

Július 30-án a Nyáresték a Múzeumban elnevezésű programsorozat első állomása „A városi hősziget jelensége” címmel várja az érdeklődőket a Széchenyi Ligetben 18.30-kor. Belépő: 200 Ft.

Könyvtári nyitva tartás

Tájékoztatjuk kedves olvasóinkat, hogy a felnőtt könyvtár (Kossuth u. 33-35.) július 28-tól augusztus 20-ig zárva tart.

Július 28. – augusztus 1. között 8-12 óráig egyes szolgáltatásaink (folyóirat-olvasó, internethasználat) elérhetőek lesznek.

Augusztus 21-től, csütörtöktől a megszokott nyitvatartási rend szerint várjuk a látogatókat!

A Gyermekkönyvtár (Petőfi u. 1.) július 28-tól augusztus 24-ig zárva tart. Augusztus 25-e, hétfőtől a megszokott nyitvatartási rend szerint várjuk a gyermekeket!

A könyvtárak dolgozói

Hőguta

Rajzóra van az iskolában, kérdi a tanár:
- Móricka te mit rajzoltál?
- Egy tehenet, ami a mezőn legel.
- Na de Móricka, teljesen üres a papírod, hol van itt a tehén?
- Az előbb mondtam: elment a mezőre legelni!

Két fiatal apuka beszélget:
- Szerinted melyik a terhesség legnehezebb hónapja?
- A tizedik.
- ???
- Mert akkor már én cipelem a gyereket.

- Anyu! Nagyon fáj a torkom, meg a hasam is!
- Ó, te szegény! Miből is írtok ma dolgozatot?

Falusi csehóban egy elég részeg fickó kutat a zsebében. Megkérdezi a barátja:
- Komám, mit keresel ilyen izgatottan a zsebedben?
- Csak azt szeretném tudni, szomjas vagyok-e még.

A székely és a fia mennek haza a szekéren. Egyszercsak elrobog mellettük egy fej nélküli motoros. Amint mennek tovább megint elrobog mellettük egy fej nélküli motoros.Odaszól a fiú az apjának:
- Te apa! Nem kéne beljebb húzni a kaszát?

Anasztázia grófnő a fürdőszobában tartózkodik, amikor belép az inas.
- Na, de Jean - mondja a grófnő -, miért nem kopog, mielőtt bejön? Mi van ha éppen nem vagyok felöltözve...
- Az ki van zárva, méltóságos asszony, mielőtt én belépek, előbb mindig belesek a kulcslyukon.

Szalad az utas a komp felé, hogy elérje. Bedobja a csomagjait, majd egy hatalmas ugrással egyenesen a kapitány előtt landol. A kapitány megjegyzi:- Ez szép mutatvány volt, de nem ért volna rá akkor beszállni, ha már kikötöttünk?

Moziműsor

Július 25., péntek
14:00 3D **Repcsik: A mentőalakulat**
16:00 3D **Herkules**
18:15 3D **A majmok bolygója – Forradalom**
20:30 3D **Herkules**
Július 26., szombat
10:45 3D **Így neveld a sárkányodat 2.**
14:00 3D **Repcsik: A mentőalakulat**
16:00 3D **Herkules**
18:15 3D **A majmok bolygója – Forradalom**
20:30 3D **Herkules**
Július 27., vasárnap
10:45 3D **Így neveld a sárkányodat 2.**
14:00 3D **Repcsik: A mentőalakulat**
16:00 3D **Herkules**
18:15 3D **A majmok bolygója – Forradalom**
20:30 3D **Herkules**
Július 28., hétfő
14:00 3D **Repcsik: A mentőalakulat**
16:00 3D **Herkules**
18:15 3D **A majmok bolygója – Forradalom**
20:30 3D **Herkules**
Július 29 kedd.,
14:00 3D **Repcsik: A mentőalakulat**
16:00 3D **Herkules**
18:15 3D **A majmok bolygója – Forradalom**
20:30 3D **Herkules**
Július 30., szerda
14:00 3D **Repcsik: A mentőalakulat**
16:00 3D **Herkules**
18:15 3D **A majmok bolygója – Forradalom**
20:30 3D **Herkules**
Július 31 csütörtök.,
14:00 3D **Repcsik: A mentőalakulat**
16:00 **Szexvideó**
18:15 3D **Herkules**
20:30 **Szexvideó**
Augusztus 1 péntek.,
14:00 3D **Repcsik: A mentőalakulat**
16:00 **Szexvideó**
18:15 3D **Herkules**
20:30 **Szexvideó**
Augusztus 2 szombat.,
14:00 3D **Repcsik: A mentőalakulat**
16:00 **Szexvideó**
18:15 3D **Herkules**
20:30 **Szexvideó**

Július 25-augusztus 1.

HOROSZKÓP

Kos
Ha szerelemről, vagy a gyermekéről van szó, akkor hajlamossá válhat a túlzásokra. Ha képes visszafogottabban viselkedni, akkor nem vadítja el magától azokat az embereket, akik igazán szeretik és jót akarnak önnek.

Bika
Vannak olyan emberek, akikkel nem szabad foglalkozni. Mondhatnak bármit, engedje el a füle mellett, mert így elkerülheti, hogy belebonyolódjon egy olyan ügybe, amiből nem kerülhet ki nyertesen.

Ikrek
Nincsenek tabuk, nincsenek korlátok. Így aztán olyan kérdésekre is választ kaphat, amelyeket talán korábban fel sem mert tenni. A szerelemi kapcsolatokban feszült helyzet alakulhat ki, partnere türelme véges, nem tudja tolerálni az ön viselkedését, szabadságvágyát.

Rák
Ha még van állása, akkor a munkahelyén elvárják, hogy kreatív legyen, az ötleteivel most álljon elő, mert nagyra értékelik a tehetségét, és a lelkesedését. Ingatlana olyan, mint a pénznyelő automata, és rokonra, családtagra is többet kell költeni.

Oroszlán
Tapasztalhatja a héten, hogy többen nyalják a talpát, mint korábban. De ne dőljön be a hízelgőknek, akik csak azért kedveskednek, mert így juthatnak előnyhöz, és sütögethetik a pecsenyéjüket.

Szűz
A kegyes hazugságok hete a mostani, amikor a valóság kiszínezésével, megszépítésével adhatja vissza valakinek az életerejét, vagy a reményt: amiben bízik, az valóra válik.

Mérleg
Hihetetlenül nagy energiával rendelkezik a héten, amikor képes lesz rengeteg mindent megvalósítani. Az lenne a legjobb, ha minél több időt tudna egyedül tölteni, amire kevesebb az esély, hiszen környezetében felettébb kívánatos személynek tartják, akivel sokan akarnak kapcsolatba kerülni.

Skorpió
A kommunikáció és az új kapcsolatok teremtésének hete következik. Remekül tudja képviselni a saját érdekeit, és meggyőzően tudja előadni az elképzeléseit.

Nyilas
Akár üzletről, akár szerelemről van szó, ne kezdjen külföldivel, mert kihasználhatják. Itt az ideje, hogy többet törődjön saját magával. Ha most kezd diétába, vagy testmozgásba, akkor hamarabb érhet el látványos eredményt.

Bak
A hét legfontosabb feladata: minden helyzetben higgadtnak maradni, és az elképzeléseit senkire se erőszakolni. Diplomatikus kommunikációval sokkal többre megy, mint az olyan kijelentésekkel, amelyek szinte parancsnak minősülnek.

Vízöntő
Előfordulhat, hogy éppen a munkahelyi szerelmi kapcsolat fogja inspirálni önt, amelynek köszönhetően jobb teljesítményt nyújthat. Ha nincs állása, olyan lehetőséget sodor útjába az élet, amelyről talán még álmodni sem mert.

Halak
Először önmagában kellene tisztáznia, hogy mit érez: szerelmet, vagy barátságot? Ha úgy gondolja, hogy mindkettőt egyszerre, akkor változtatnia kellene a viselkedésén, a féltékenység érzését száműzni, a birtoklási vágyán pedig uralkodni.

Májusban megújult városunk 1912 óta működő filmszínháza, azóta fogadja a nézőket Szentes premiermozija, ahol napi 3-4, akár 5 előadáson láthatjuk a legújabb sikerfilmeket. A legkorszerűbb technikával, aktív szemüveges XPAND rendszerben vetítenek, 3D-ben is élvezhetőek az aktuális mozisikerek a Szentesi Őze Lajos Moziban. Rejtvényünkben a Mozaik Mozi Kft. által felajánlott három páros mozibelépőért folyik a játék, melyeket a helyes megfejtést beküldők között sorsolunk ki. Az elmúlt hónapokban nagy sikert aratott két filmvígjáték címét rejtettük el a hálóban, melyeket a Szentesi Őze Lajos Mozi is vetített. Beküldendő a vízszintes 1. és a függőleges 35. számú sorok megfejtése, augusztus 1-ig a szentesielet@gmail.com e-mail címre, illetve a 311 563-as telefonszámon, vagy a Szentes, 6600 Kossuth tér 5. postai címre.

Vízszintes: 1. *Adam Sandler és Drew Barrymore legújabb közös sikere (zárt betű: K).* 8. Kiütés. 9. Az egyik afrikai országba. 11. Ilyen sport is lehet a karate, a judo. 13. Friss. 14. Kiejtve: elem. 15. Dezoxiribonukleinsav. 17. Curriculum vitae. 18. Torkig lesz vele. 23. K... (az Első Emelet énekese) 25. Lentebb. 26. Egy ház szintje. 28. Ihos József kedvelt női kabaréfigurája. 31. Melegrekord teszi. 32. Magyar Távirati Iroda. 33. Páratlan sógor. 34. Túlra tüzel. 35. Zajlik a jég. 36. Állatkert nemzetközi neve, visszafelé. 38. Kóstol. 39. Azonos hangzók. 40. Medencéi. 43. Shrek is ez. 45. Páratlan Sinto. 47. Kezdődik a zakatolás! 48. Áru értéke. 49. Nem fő. 50. Beigli tölteléke, névelővel. 52. A tized is ez volt. 53. Mindig ez van. 55. Eszkimók eledele.

Függőleges: 2. Névnapját július 26-án ünnepli. 3. Városvédő futás. 4. Mássalhangzó, névelővel. 5. Szabó István filmjének címszereplője: … ezredes. 6. Termék eladási értékének növelése. 7. Siló vég nélkül. 10. Azonban. 11. Zúdul. 12. Akinek nem ..., ne vegye magára. 16. Minden ellentéte. 19. Tűznyelv. 20. Bruce... (hongkongi filmsztár volt). 21. Autóval elütő. 22. Szintén ne. 24. Nagyméretű teherszállító jármű. 27. Személyétől. 29. Fordított unió. 30. Hivatali helyiségei. 35. *Amerikai vígjáték, Zac Efron filmje (zárt betűk: S, Z, S, Z, É, D, G).* 37. Lakat. 41. Az egy is ez. 42. Kevert szak. 44. Nagy ókori birodalom központja volt. 46. Páratlan olasz. 48. Ad, régiesen. 51. Magyarország, röv. 53. Mindig ez van. 54. Régi rangjelzés: ...hadnagy.

Játék mozijegyekért

1.	2.	3.	4.	5.	6.	7.	■	8.						
■	9.						10.							
11.								12.	■					
13.			■	14.		■	15.		16.					
	■	17.		■	18.	19.				20.	21.	22.		
23.	24.		■	25.			■	26.					27.	
28.			29.				30.	■	31.					
■	32.			■	33.			■		■	34.			
35.				■	■	36.		37.	■	38.				
39.		■	40.	41.	42.					■	43.		44.	
45.		46.	■	47.		■	48.		■	49.		■		■
	■	50.	51.			■		■	52.			■	53.	54.
												55.		

Csaló faárusok

Műszaki cikkeket vittek el egy derekegyházi tanyából július 17-e és 19-e között. A tolvaj befeszítette az épület ajtaját, majd összeszedte a 120 ezer forint értékű tárgyakat.

Július 17-én egy nő sietett egy betegnek tűnő férfin segíteni a helyi bevásárlóközpont autóbuszmegállójában, ám amíg a férfival volt elfoglalva, addig a kerékpárjának kosarába tett táskájából valaki ellopta a hölgy pénztárcáját, benne iratokkal, és 17 ezer forint készpénzzel.

Két értékes kerékpárt is elloptak az elmúlt napokban a városunkban. Az egyik bringa a Koszta iskola előtt volt lezárva, ez 50 ezer forintot ért, egy másikat, egy 25 ezer forint értékű kétkerekűt az autóbusz-pályaudvarról vitték el.

Két kisteherautóról árultak tűzifát, a Fekete Márton utcában július 16-án, ám az árusok csúnyán becsapták a vevőket, ugyanis 40 mázsát pakoltak le, de 210 mázsa árát kérték el. A sértettek kára 262 ezer forint. Érdemes kizárólag jól ismert, leellenőrizhető helyről, Tüzép telepről vásárolni a fát, hogy az ehhez hasonló esetek ne forduljanak elő.

Betörtek egy szegvári telephelyre július 16-ról 17-re virradóra. A tolvajok megbontották a falat, hozzáfértek a lemezszekrényhez, ám végül nem vittek el semmit.

HV

Egy Belarus típusú traktor gyulladt ki a Deák Ferenc utcában kedd este 9 óra után pár perccel. A mezőgazdasági járművet egy fóliasátorban tárolták. Az elsődleges helyszíni vizsgálatok alapján a tűz a traktor fülkéjéből indult ki. A szentesi egység kiérkezésekor a jármű teljes terjedelmében égett, a tűzoltók két vízsugárral fojtották el a lángokat, ennek köszönhetően a tűz nem terjedt tovább a fóliaszínből. A tűzben személyi sérülés nem történt, az anyagi kár jelentős.

Lapistói lepényfesztivál

A Mosolygósabb Régióért Egyesület július 26-án, szombaton hetedik alkalommal rendezi meg a már nagy hagyománnyal bíró Lepényváró Fesztivált. Lapistón délelőtt tíz órától várják az érdeklődőket, ahol a Szentesi Fogathajtó Egyesületnek köszönhetően lovagló, fogathajtó programokhoz lehet csatlakozni. Természetesen idén is lesz Gazdasszony Olimpia, melyre egy tál saját készítésű lepénnyel lehet nevezni. Délután bűvész show és *Dudás András* harmonikaművész felel a jó hangulatért. Többek között esküvői ruha bemutatót és *Seres Krisztián* műsorát is meg lehet tekinteni a rendezvényen. Az esti programok kínálatában *Ágoston Anita* és *Postás Józsi* előadása is megtalálható, de hogy az elfogyasztott lepényt lemozogják a résztvevők, a hastáncbemutatóhoz is lehet csatlakozni pár lejtés erejéig.

MEGHÍVÓ
Az I. Világháború centenáriuma alkalmából KOSZORÚZÁST és MEGEMLÉKEZÉST rendez Szentes Város Önkormányzata
július 28-án, hétfőn 14 órakor.
A hősökre emlékezik Szirbik Imre polgármester, közreműködik Paulovics Tamás és Szentes Város fúvószenekara.

Eredményes befektetés Eb-érmekbe

A Máltán első alkalommal megrendezett utánpótlás knock-down Európa-bajnokságon 14 arany-, 4 ezüst- és 1 bronzérmet szerzett a szentesi Honkyokushin International Karate Organization (HIKO) versenycsapata, a Musashi Team húsz induló karatékája. Különdíjat kapott *Láng Zsolt, Georgiádes Zoltán* és *Kuti-Kis Milán*, és a csapat lett Európa legeredményesebb klubcsapata a versenyen. *Brezovai Sándor* a HIKO szervezet vezetője elégedett az elért eredménynyel, véleménye szerint várakozáson felül szerepeltek tanítványai, akik három hónapot készültek az Európa bajnokságra. Érdekességként említette, hogy nem csupán a kyokushin szakág versenyzői indultak, hanem kickbox és thai-box nagyon képzett harcosai is küzdöttek. Az előzetes hírek alapján nagyobb létszámra számítottak, végül öt ország mintegy 100 harcosa indult. A küzdelmek korosztálytól függően teljesen vagy részben védőfelszerelésben zajlottak, akár kiütésig is. A Musashi Team öt napot töltött Máltán, a költségeket az egyesület fizette. Brezovai Sándor megköszönte az önkormányzat támogatását, meggyőződése, hogy a megszerzett 14 aranyérem megérte a befektetést.

A következő nagyobb megmérettetés a szeptemberi Hungarian Mas Oyama Kyokushin Karate World Cup Veszprémben. A Világkupán való indulás jogát *Rapi Balázs* és *Lantos Lehel* vívta ki a világ 70 legjobb harcosa között. Októberben hat versenyző vesz részt Yokohamában a 38. Nyílt Japán Bajnokság félprofi szabályrendszerben, ringben zajló küzdelmeiben. Az indulók felkészítése elkezdődött a nagy kihívásra.

B.G.

A Szentes Városi Könyvtár Nonprofit Közhasznú Kft.
MÉRLEGKÉPES KÖNYVELŐT KERES.
Elvégzendő feladatok: a gazdasági társaság önálló könyvelése; adóbevallások, üzleti tervek, beszámolók készítése; pályázatok gazdasági elszámolása; teljes körű bérszámfejtés; munkaügyi feladatok.
Feltétel: mérlegképes könyvelői végzettség (vállalkozási szak), legalább 5 éves szakmai tapasztalat. **Előnyt jelent:** Uniós pályázatokban való jártasság.
Foglalkoztatás: teljes munkaidőben történik. A munkakör elbírálás után azonnal betölthető. **Bér:** megegyezés szerint.
Jelentkezés módja: fényképes önéletrajzzal, motivációs levéllel az alábbi címre: Szentes Városi Könyvtár Nonprofit Közhasznú Kft., 6600 Szentes, Kossuth u. 33-35. *A borítékra kérjük írják rá:* **„Mérlegképes könyvelő – pályázat"**
Jelentkezési határidő: július 31.

Köszönetet mondunk mindazoknak,
akik drága szerettünk
Piti Péter Imréné
született
Szabó Erzsébet
temetésén megjelentek, sírjára koszorút és virágot helyeztek, vagy bármely más módon részvétüket nyilvánították.
A gyászoló család, Szentes.

Apróhirdetés

Tornyai János (39x50, 31x40 olaj/karton) festmények eladók. Érdeklődni a 06-70/620-47-06-os telefonszámon lehet.

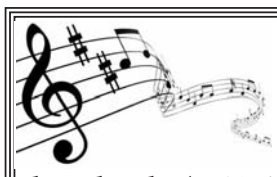

KÖNNYŰZENEI TÁBOR
Ének-Gitár
kicsiknek (6-12 év) nagyoknak (12 – 18 év)
I. kurzus 2014. augusztus 4-től 8-ig
II. kurzus 2014. augusztus 11-től 15-ig
A Tábort vezeti: Seres Antal
Érdeklődni: **06/70-433-5518** számon.

Ha PAT, akkor most Észtország

A Pet Assisted Therapy. Learning with them, az Európai Bizottság által támogatott projekt 4. találkozójára Észtországban, ebben a gyönyörű kis Balti-államban került sor. Szervezetünket, a Jó Úton-Lóháton Alapítványt két önkéntes képviselte.

Nagy örömünkre mind kutya-, mind lóasszisztált terápiát tanulni mehettünk oda.

Az utazás utáni nap Tallinban telt, ahol a Szuzi nevű terápiás kutyáról, a képzéséről, munkájáról tudhattunk meg sok új dolgot. Sok hasznos ismerettel gazdagabban indultunk el észt partnereinknek a főváros öreg városrészét, az old town-t bemutató körútjára. A gyönyörű épületek, hangulatos utácskákról sok érdekes, fennmaradt történetet is megtudtunk köszönhetően idegenvezetőinknek.

Az esti közös vacsorát egy hangulatos, középkori környezetű étteremben költöttük el, ahol középkori ruhában szolgáltak ki bennünket. Legnagyobb várakozással a következő munkanap elé néztünk. Ennek helyszíne távolabb a fővárostól, az észt Equilibre szervezet lovasterápiás komplexumában volt. Egy erdővel körülvett tisztáson található a Hobukooli Park, ahol minden, mi szemnek, szájnak, állatnak ingere, ami természetes, megtalálható. Kipróbálhattuk a lovakkal történő kapcsolatfelvételt, mely a lovak megfigyelésén, viselkedésén alapul, a hosszú futószárazást, melyet hazánkban eddig kevésbé alkalmazunk, relaxálhattunk az erdőben lóháton, valamint megismerhettük a fogathajtást is, mint terápiás módszert. Fáradtan, de ismeretekkel, tapasztalatokkal gazdagabban tértünk vissza a fővárosba. A következő programunk Erdélyben, Nagybányán lesz, ahová már régi ismerősökhöz, partnerekhez megyünk.

Piti Irén, a szervezet képviselője

GALÉRIA
Kávéház és étterem
Heti menü
július 28-augusztus 1.
A menü: sertéshúsból,
B menü: szárnyas húsból.

Hétfő:	Karfiolleves és jeges sárgadinnyeleves
A menü:	Sertéspörkölt, tészta, saláta
B menü:	Grassalkovich palacsinta, burgonyapüré, saláta
Kedd:	Zöldborsóleves és tárkonyos burgonyaleves
A menü:	Rakott zöldbab vagy bácskai rizses hús
B menü:	Görögös csirkemell fetával, sült burgonya
Szerda:	Palócleves és csirkebecsinált leves
A menü:	Fasírt tökfőzelékkel vagy krumplis kocka
B menü:	Rántott csirkemell, zöldséges rizs
Csütörtök:	Hideg gyümölcsleves és sajtos fokhagymakrémleves
A menü:	Morva szelet, hagymás tört burgonya, saláta
B menü:	Szecsuáni csirkefalatok, currys rizs
Péntek:	Csontleves házi tésztával és csirkegulyás
A menü:	Mustáros flekken, sült burgonya, saláta
B menü:	Gombás-tejszínes csirkefalatok, orsótészta

www.galeriakavehaz.hu (X)

Orvosi ügyelet: hétköznap 15 órától reggel 7 óráig, hétvégén 7 órától 7 óráig (24 órás) a Sima Ferenc utca 29–33. szám alatt (mentőállomás) tartanak ügyeletet. Telefon Szeged: 62/474–374.

Gyermekorvosi rendelés: hétköznap 15 órától 17 óráig, hétvégén és ünnepnap 9 órától 11 óráig a Sima F. u. 31–33. (mentőállomás), rendelési időn kívül az ellátás a kórház gyermekosztályán történik.

Gyógyszertári ügyelet: Július 28-ig Kertvárosi Patika (Köztársaság u. 29.) hétfő-péntek 7-18, szombat 8-12-ig. Július 28- augusztus 4-ig. Menta Gyógyszertár (Alsórét 258.) /TESCO/ Hétfő-péntek 8-18.30, szombat 8-13-ig. Készenléti telefon: 70/563-5139

Állatorvosi ügyelet: (Szentes, Nagytőke, Derekegyház) július 29-27-én Búzás Károly, Tavasz utca 10., 63/313-251.

Családi események

Született: Garaba László és Szilágyi Emesének (Új utca 13.) *Kristóf*, Vágó István és Tályai Zsófia Barbarának (Boros Sámuel u. 29.) *Máté István*, Dr. Benedek Tibor és Gulyás Mártának (Kiss Zsigmond u. 1/1.) *Elza*, Berki Péter és Brumár Ágnesnek (Bocskai utca 2.) *Borbála*, Lévai Jenő Géza és Pilesz Andreának (Kéreg u. 12.) *Olivér József* nevű gyermeke.

Házasságot kötött: Bosánszki Zoltán és Kollár Krisztina Mária (Honvéd u. 22.), Szabó Norbert (Gaál I. u. 19.) és Lantos Ágnes (Szent Imre herceg u. 12-14.).

Elhunyt: Gál Józsefné Serkédi Margit (Nagyörvény u. 4.), Ihász Istvánné Baranyai Éva (Köztársaság u. 11.), Boldizsár Lajosné Erdőhát- Nagy Mária Erzsébet (Arany J. u. 34.).

Égisz 90
Temetkezési Kft.
Iroda:
Szentes, Sima F. u. 45.
Tel.: 400-162, 560-940
Ügyelet:
Antal Ferenc
Szentes, Bacsó B. u. 19/A
Telefon: 311-506

Szentesi Élet
Felelős szerkesztő: **Besenyei Gábor**
Szerkesztőség: 6600 Szentes, Kossuth tér 5.
Telefon, fax: 63/311–563
E–mail: szenelet@szentes.hu, szentesielet@gmail.com
Felelős kiadó: **Szirbik Imre** polgármester
Kiadja: Szentes Városi Képviselő–testület, 6600 Szentes, Kossuth tér 6.
Nyomtatás: SzVSz Kft. Nyomda üzeme
6600 Szentes, Petőfi u. 1. Tel.: 63/314–567
Nyomdavezető: **Borbás Tamás**
Terjesztés: saját terjesztői hálózat.
Webarchívum címe: www.szentesinfo.hu/szentesielet
ISSN 0238–9959